«МЫЛДІН» МУНИЦИПАЛЬНÖЙ РАЙОНСА АДМИНИСТРАЦИЯ		АДМИНИСТРАЦИЯ МУНИЦИПАЛЬНОГО РАЙОНА «ТРОИЦКО-ПЕЧОРСКИЙ»

Ш У Ö М
ПОСТАНОВЛЕНИЕ

Республика Коми, пгт. Троицко-Печорск

от 09 ноября 2018 года № 11/1044

«Об утверждении административного регламента предоставления муниципальной услуги «Прием заявлений, постановка на учет и направление детей для зачисления в образовательные организации, реализующие основную образовательную программу дошкольного образования»

В соответствии с Федеральным законом от 27.07.2010 № 210-ФЗ «Об организации предоставления государственных и муниципальных услуг», Постановлением Правительства РФ от 22.12.2012г. № 1376 «Об утверждении правил организации деятельности многофункциональных центров предоставления государственных и муниципальных услуг»

ПОСТАНОВЛЯЮ:

1. Утвердить административный регламент предоставления муниципальной услуги «Прием заявлений, постановка на учет и направление детей для зачисления в образовательные организации, реализующие основную образовательную программу дошкольного образования» (далее – административный регламент) согласно приложению.
2. Управлению образования администрации муниципального района «Троицко - Печорский:
   2.1. Довести административный регламент до сведения руководителей образовательных организаций, реализующих основную образовательную программу дошкольного образования (далее - ОО), и организовать разъяснительную работу по его реализации.
   2.2. Обеспечить контроль за реализацией административного регламента предоставления муниципальной услуги в подведомственных ОО.
3. Настоящее постановление вступает в силу со дня его официального опубликования.
4. Считать утратившими силу постановления администрации муниципального района «Троицко-Печорский» от 30.05.2018 г. № 05/578 «Об утверждении административного регламента предоставления муниципальной услуги «Прием заявлений, постановка на учет и направление детей для зачисления в образовательные организации, реализующие основную образовательную программу дошкольного образования», от 10.08.2018г. № 08/810 «О внесении изменений в постановление администрации муниципального района «Троицко-Печорский» от 30.05.2018 года № 05/578 «Об утверждении административного регламента предоставления муниципальной услуги «Прием заявлений, постановка на учет и направление детей для зачисления в образовательные организации, реализующие основную образовательную программу дошкольного образования».
5. Контроль за исполнением настоящего постановления возложить на заместителя руководителя администрации муниципального района «Троицко-Печорский» О.В. Чупрову.

Руководитель администрации
муниципального района «Троицко-Печорский» И.В.Сидорин

Исполнитель: Л.Н.Чечко
Согласовано: зам.руководителя
юрисконсульт

Приложение к постановлению администрации
муниципального района «Троицко-Печорский»
от 09.11.2018г. № 11/1044

АДМИНИСТРАТИВНЫЙ РЕГЛАМЕНТ ПРЕДОСТАВЛЕНИЯ МУНИЦИПАЛЬНОЙ УСЛУГИ ПО «Прием заявлений, постановка на учет и направление детей для зачисления в образовательные организации, реализующие основную образовательную программу дошкольного образования»

I. Общие положения

Предмет регулирования административного регламента

1.1.Административный регламент предоставления муниципальной услуги «Прием заявлений, постановка на учет и направление детей для зачисления в образовательные организации, реализующие основную образовательную программу дошкольного образования» (далее – административный регламент), определяет порядок, сроки и последовательность действий (административных процедур), управления образования администрации муниципального района «Троицко-Печорский» (далее – Орган) (далее - Управление образования), образовательных организаций, реализующих образовательную программу дошкольного образования (далее – ДОО), многофункциональных центров предоставления государственных и муниципальных услуг (далее – МФЦ), формы контроля за исполнением административного регламента, ответственность должностных лиц органов, предоставляющих муниципальные услуги, за несоблюдение ими требований регламентов при выполнении административных процедур (действий), порядок обжалования действий (бездействия) должностного лица, а также принимаемого им решения при предоставлении муниципальной услуги.

Настоящий административный регламент разработан в целях упорядочения административных процедур и административных действий, повышения качества предоставления и доступности муниципальной услуги, устранения избыточных действий и избыточных административных процедур, сокращения количества документов, представляемых заявителями для получения муниципальной услуги, применения новых оптимизированных форм документов, снижения количества взаимодействий заявителей с должностными лицами, сокращения срока предоставления муниципальной услуги, а также сроков исполнения отдельных административных процедур и административных действий в рамках предоставления муниципальной услуги, если это не противоречит законодательству Российской Федерации, Республики Коми, муниципального образования.

Круг заявителей

1.2. Заявителями на предоставление муниципальной услуги являются:
являются родители (законные представители) несовершеннолетних лиц, достигших возраста двух месяцев, при отсутствии противопоказаний по состоянию здоровья**,** но не позже достижения ими возраста восьми лет.

1.3.От имени заявителей в целях получения муниципальной услуги могут выступать лица, имеющие такое право в соответствии с законодательством Российской Федерации, либо в силу наделения их заявителями в порядке, установленном законодательством Российской Федерации, соответствующими полномочиями

Требования к порядку информирования о предоставлении муниципальной услуги

1.4.Порядок получения информации лицами, заинтересованными в предоставлении муниципальной услуги, по вопросам предоставления муниципальной услуги и услуг, которые являются необходимыми и обязательными для предоставления муниципальной услуги, сведений о ходе предоставления указанных услуг, в том числе с использованием

Портала государственных и муниципальных услуг (функций) Республики Коми и Единого портала государственных и муниципальных услуг (функций), официального сайта органа исполнительной власти Республики Коми, предоставляющего муниципальную услугу.

1.4.1. Информацию по вопросам предоставления муниципальной услуги, в том числе сведения о ходе предоставления муниципальной услуги лица, заинтересованные в предоставлении услуги, могут получить непосредственно:

- в Органе, ДОО, МФЦ по месту своего проживания (регистрации);
- по справочным телефонам;
- в сети Интернет (на официальном сайте Органа);
- посредством государственной информационной системы Республики Коми «Портал государственных и муниципальных услуг (функций) Республики Коми» - pgu.rkomi.ru, федеральной государственной информационной системы «Единый портал государственных и муниципальных услуг (функций)» - gosuslugi.ru (далее – Портал государственных и муниципальных услуг (функций) Республики Коми, Единый портал государственных и муниципальных услуг (функций);
- направив письменное обращение через организацию почтовой связи, либо по электронной почте.

Лица, заинтересованные в предоставлении услуги, вправе получить по телефону информацию по вопросам предоставления муниципальной услуги в вежливой форме, быстро, четко и по существу поставленного вопроса. При консультировании по телефону должностное лицо Органа, ДОО, МФЦ называет свою фамилию, имя, отчество, должность, а также наименование структурного подразделения, в которое обратилось лицо, заинтересованное в предоставлении муниципальной услуги. Информирование по вопросам предоставления муниципальной услуги по телефону не должно превышать 15 минут.

При обращении лиц, заинтересованных в предоставлении услуги, посредством электронной почты ответы направляются в форме электронного документа по адресу электронной почты, указанному в обращении, или в письменной форме по почтовому адресу, указанному в обращении (если ответ в соответствии с обращением должен быть направлен в письменной форме через организацию почтовой связи).

1.4.2. Информация по вопросам предоставления услуг, которые являются необходимыми и обязательными для предоставления муниципальной услуги, не предоставляется, в связи с отсутствием услуг, необходимых и обязательных для предоставления муниципальной услуги

1.5. Порядок, форма, место размещения и способы получения справочной информации, в том числе на стендах в местах предоставления муниципальной услуги и услуг, которые являются необходимыми и обязательными для предоставления муниципальной услуги, и в многофункциональном центре предоставления государственных и муниципальных услуг.

Информация о порядке предоставления муниципальной услуги, а также график приема граждан для консультаций по вопросам предоставления муниципальной услуги размещены на информационном стенде Органа, ДОО, МФЦ в информационных материалах (брошюрах, буклетах), на Портале государственных и муниципальных услуг (функций) Республики Коми, Едином портале государственных и муниципальных услуг (функций), на официальном сайте Органа.

На официальном Органа, ДОО, МФЦ на Едином портале государственных и муниципальных услуг (функций), Портале государственных и муниципальных услуг (функций) Республики Коми, в федеральной государственной информационной системе «Федеральный реестр государственных и муниципальных услуг (функций)» размещена следующая информация:

- тексты законодательных и иных нормативных правовых актов, содержащих нормы, регламентирующие предоставление муниципальной услуги;
- настоящий Административный регламент;
- справочная информация (Приложение № 1 настоящего Административного регламента): место нахождения, график работы, наименование Органа, ДОО участвующих в предоставлении муниципальной услуги, а также МФЦ;

справочные телефоны структурных подразделений Органа, ДОО, МФЦ организаций, участвующих в предоставлении муниципальной услуги, в том числе номер телефона-автоинформатора;

адреса официальных сайтов Органа, ДОО участвующих в предоставлении муниципальной услуги, в информационно-телекоммуникационной сети «Интернет», содержащих информацию о предоставлении муниципальной услуги и услуг, которые являются необходимыми и обязательными для предоставления муниципальной услуги, адреса их электронной почты - http://troitsk-obraz.ucoz.ru ;

адрес сайта МФЦ (mfc.rkomi.ru);

адреса Единого портала государственных и муниципальных услуг (функций), Портала государственных и муниципальных услуг (функций) Республики Коми.

На Едином портале государственных и муниципальных услуг (функций) и (или) на Портале государственных и муниципальных услуг (функций) Республики Коми также размещается следующая информация:

а) исчерпывающий перечень документов, необходимых для предоставления муниципальной услуги, требования к оформлению указанных документов, а также перечень документов, которые заявитель вправе представить по собственной инициативе;

б) круг заявителей;

в) срок предоставления муниципальной услуги;

г) результаты предоставления муниципальной услуги, порядок представления документа, являющегося результатом предоставления муниципальной услуги;

д) размер государственной пошлины, взимаемой за предоставление муниципальной услуги;

е) исчерпывающий перечень оснований для приостановления или отказа в предоставлении муниципальной услуги;

ж) о праве заявителя на досудебное (внесудебное) обжалование действий (бездействия) и решений, принятых (осуществляемых) в ходе предоставления муниципальной услуги;

з) формы заявлений (уведомлений, сообщений), используемые при предоставлении муниципальной услуги.

Информация на Едином портале государственных и муниципальных услуг (функций) и (или) на Портале государственных и муниципальных услуг (функций) Республики Коми о порядке и сроках предоставления услуги на основании сведений, содержащихся в федеральной государственной информационной системе «Федеральный реестр государственных и муниципальных услуг (функций)», предоставляется заявителю бесплатно.

Доступ к информации о сроках и порядке предоставления услуги осуществляется без выполнения заявителем каких-либо требований, в том числе без использования программного обеспечения, установка которого на технические средства заявителя требует заключения лицензионного или иного соглашения с правообладателем программного обеспечения, предусматривающего взимание платы, регистрацию или авторизацию заявителя или предоставление им персональных данных.

II. Стандарт предоставления муниципальной услуги

Наименование муниципальной услуги

2.1. Наименование муниципальной услуги: «Прием заявлений, постановка на учет и направление детей для зачисления в образовательные организации, реализующие основную образовательную программу дошкольного образования».

Наименование подуслуг муниципальной услуги:

1.«Предоставление информации об очередности при зачислении детей в дошкольную образовательную организацию».

2. «Внесение изменений в заявление о предоставлении муниципальной услуги».

3. «Перевод из одной дошкольной образовательной организации в другую ДОО».

Наименование органа, предоставляющего муниципальную услугу

2.2. Предоставление муниципальной услуги осуществляется управлением образования

администрации муниципального района «Троицко-Печорский», ДОО.

Для получения муниципальной услуги заявитель вправе обратиться в МФЦ, уполномоченный на организацию в предоставлении муниципальной услуги в части приема и регистрации документов у заявителя, запроса недостающих документов, находящихся в распоряжении органов государственной власти, органов местного самоуправления и подведомственных этим органам организаций *(в случае, если это предусмотрено соглашением о взаимодействии*), уведомления и выдачи результата муниципальной услуги заявителю (*в случае, если предусмотрено соглашением о взаимодействии*).

Органами и организациями, участвующими в предоставлении муниципальной услуги, являются ДОО.

При предоставлении муниципальной услуги запрещается требовать от заявителя:

- осуществления действий, в том числе согласований, необходимых для получения муниципальной услуги и связанных с обращением в государственные органы, иные органы местного самоуправления, организации, за исключением получения услуг и получения документов и информации, предоставляемых в результате предоставления таких услуг, включенных в перечни, указанные в части 1 статьи 9 Федерального закона от 27 июля 2010 г. № 210-ФЗ «Об организации предоставления государственных и муниципальных услуг».

Описание результата предоставления муниципальной услуги

2.3. Результатом предоставления муниципальной услуги является:

2.3.1.При постановке детей на учет и направлении детей для зачисления в ДОО:

-решение о постановке детей на учет для зачисления в ДОО (выдача уведомления о регистрации детей в электронном реестре в автоматизированной системе учета Государственной информационной системы «Электронное образование» (далее - электронный реестр);

- выдача направления для зачисления детей в ДОО;
- решение об отказе в постановке на учет и направлении для зачисления в ДОО.

2.3.2.При предоставлении информации об очереди при зачислении детей в ДОО:

- предоставление информации об очереди при зачислении детей в ДОО;
- решение об отказе в предоставление информации об очереди при зачислении детей в ДОО.

2.3.3.При внесении изменений в заявление о предоставлении муниципальной услуги:

- внесение изменений в заявление;
- решение об отказе во внесении изменений в заявление.

2.3.4.При переводе из одного ДОО в другое ДОО:

- перевод из одного ДОО в другое ДОО;
- решение об отказе в переводе из одного ДОО в другое ДОО.

Срок предоставления муниципальной услуги, в том числе с учетом необходимости обращения в организации, участвующие в предоставлении муниципальной услуги, срок приостановления предоставления муниципальной услуги в случае, если возможность приостановления предусмотрена федеральными законами, принимаемыми в соответствии с ними иными нормативными правовыми актами Российской Федерации, законами и иными нормативными правовыми актами Республики Коми

2.4. Общий срок предоставления муниципальной услуги составляет 10 рабочих дней со дня регистрации запроса о предоставлении муниципальной услуги.

Срок приостановления предоставления услуги законодательством Российской Федерации, принимаемыми в соответствии с ними иными нормативными правовыми актами Российской Федерации, законами и иными нормативными правовыми актами Республики Коми, не предусмотрен.

Срок выдачи (направления) документов, являющихся результатом предоставления муниципальной услуги:

- для зачисления детей в ДОО осуществляется в течение 3 рабочих дней с момента появления свободного места в ДОО.

-при предоставлении информации об очереди при зачислении детей в ДОО составляет 3 рабочих дня с момента письменного обращения заявителя с документами, необходимыми для предоставления муниципальной услуги;

- при внесении изменений в заявление составляет 3 рабочих дня с момента письменного обращения заявителя с документами, необходимыми для предоставления муниципальной услуги;
- при переводе из одного ДОО в другое ДОО составляет 10 рабочих дней с момента письменного обращения заявителя с документами, необходимыми для предоставления муниципальной услуги.

В случае обнаружения опечатки, ошибки в полученном заявителем документе, являющемся результатом предоставления муниципальной услуги, срок рассмотрения заявления об исправлении допущенных опечаток и ошибок в выданных в результате предоставления муниципальной услуги документах, составляет 3 рабочих дня со дня поступления в Орган указанного заявления.

Нормативные правовые акты, регулирующие предоставление муниципальной услуги

Предоставление муниципальной услуги осуществляется в соответствии с:

1) Конституцией Российской Федерации (Собрание законодательства Российской Федерации, 04.08.2014, № 31, ст. 4398);

2) Федеральным законом от 27 июля 2006 г. № 152-ФЗ «О персональных данных» (Собрание законодательства Российской Федерации, 2006, № 31 (1 часть), ст. 3451);

3) Федеральным законом от 6 апреля 2011 г. № 63-ФЗ «Об электронной подписи» (Собрание законодательства Российской Федерации, 11.04.2011, № 15, ст. 2036);

4) Федеральным законом от 27 июля 2010 г. № 210-ФЗ «Об организации предоставления государственных и муниципальных услуг» (Собрание законодательства Российской Федерации, 2010, № 31, ст. 4179);

5) Федеральным законом от 24.11.1995 № 181-ФЗ «О социальной защите инвалидов в Российской Федерации» (Собрание законодательства РФ, 27.11.1995, № 48, ст. 4563);

6) Постановлением Правительства Российской Федерации от 22.12.2012 № 1376 «Об утверждении Правил организации деятельности многофункциональных центров предоставления государственных и муниципальных услуг» («Российская газета», № 303, 31.12.2012);

7) Конституцией Республики Коми (Ведомости Верховного Совета Республики Коми, 1994, № 2, ст. 21);

-Законом Республики Коми от 06.10.2006 № 92-РЗ «Об образовании» (Ведомости нормативных актов органов государственной власти Республики Коми, 26.02.2007, № 2, ст. 4695);

-Уставом МР «Троицко-Печорский» («Заря» 02.03.2006г. № 24-25).

Перечень нормативных правовых актов, регулирующих предоставление муниципальной услуги, размещен на официальном сайте Органа (http://troitsk-obraz.ucoz.ru), на Едином портале государственных и муниципальных услуг (функций), на Портале государственных и муниципальных услуг (функций) Республики Коми, в государственной информационной системе Республики Коми «Реестр государственных и муниципальных услуг (функций) Республики Коми».

Исчерпывающий перечень документов, необходимых в соответствии с нормативными правовыми актами для предоставления муниципальной услуги и услуг, которые являются необходимыми и обязательными для предоставления муниципальной услуги, подлежащих представлению заявителем, способы их получения заявителем, в том числе в электронной форме, порядок их представления

2.6. Для получения муниципальной услуги заявителем самостоятельно предоставляется в Орган, ДОО, МФЦ заявление о предоставлении муниципальной услуги

(по формам согласно Приложению № 2 (для физических лиц, индивидуальных предпринимателей), Приложению № 3 (для юридических лиц) к настоящему Административному регламенту).

К запросу прилагаются также следующие документы в 1 экземпляре:

- заявление родителей (законных представителей) по форме согласно приложению № 2 к административному регламенту;
- документ, удостоверяющий личность родителей (законных представителей);
- свидетельство о рождении ребенка;
-документ, подтверждающий право (льготу) родителям (законным представителям) на внеочередное или первоочередное предоставление места в ДОО в соответствии с действующим федеральным и региональным законодательством (при наличии):

справка (или иной документ), подтверждающая факт:

- статуса судьи;
- статуса прокурора;
- статуса сотрудника Следственного комитета Российской Федерации;
- статуса гражданина Российской Федерации, оказавшегося в зоне влияния неблагоприятных факторов, возникших вследствие катастрофы на Чернобыльской АЭС 26 апреля 1986 года, либо принимавших участие в ликвидации последствий этой катастрофы;
- статуса многодетной семьи;
- инвалидности ребёнка;
- инвалидности одного из родителей (законного представителя) ребёнка;
- службы родителя (законного представителя) детей в подразделениях особого риска;
- гибели (смерти) сотрудника подразделения особого риска, в связи с осуществлением им служебной деятельности;
- прохождения военной службы, прохождения военной службы по контракту, увольнения с военной службы при достижении военнослужащим предельного возраста пребывания на военной службе, состоянию здоровья или в связи с организационно- штатными мероприятиями;
- гибели (смерти) гражданина Российской Федерации (родителя детей) (законного представителя), имевшего специальное звание и проходившего службу в учреждениях и органах уголовно-исполнительной системы, федеральной противопожарной службе Государственной противопожарной службы, органах по контролю за оборотом наркотических средств и психотропных веществ и таможенных органах Российской Федерации, вследствие увечья или иного повреждения здоровья, полученных в связи с выполнением служебных обязанностей;
- гибели (смерти) гражданина Российской Федерации (родителя детей) законного представителя), имевшего специальное звание и проходившего службу в учреждениях и органах уголовно-исполнительной системы, федеральной противопожарной службе Государственной противопожарной службы, органах по
- контролю за оборотом наркотических средств и психотропных веществ и таможенных органах Российской Федерации, вследствие заболевания, полученного в период прохождения службы в учреждениях и органах;
- получения гражданином Российской Федерации (родителем детей) законным представителем), имевшим специальное звание и проходившим службу в учреждениях и органах уголовно-исполнительной системы, федеральной противопожарной служб Государственной противопожарной службы, органах по контролю за оборотом наркотических средств и психотропных веществ и таможенных органах Российской Федерации, увечья или иного повреждения здоровья, полученных в связи с выполнением служебных обязанностей и исключающего возможность дальнейшего прохождения службы в учреждениях и органах;
- гибели (смерти) гражданина Российской Федерации (родителя детей) законного представителя), имевшего специальное звание и проходившего службу в учреждениях и органах уголовно-исполнительной системы, федеральной

противопожарной службе Государственной противопожарной службы, органах по контролю за оборотом наркотических средств и психотропных веществ и таможенных органах Российской Федерации, в течение одного года после увольнения со службы в учреждениях и органах вследствие увечья или иного повреждения здоровья, полученных им в связи с выполнением служебных обязанностей, либо вследствие заболевания, полученного в период прохождения службы в учреждениях и органах, исключающего возможность дальнейшего прохождения службы в учреждениях и органах;

- службы родителя (законного представителя) детей в полиции;
- гибели (смерти) сотрудника (родителя детей) законного представителя) полиции в связи с осуществлением им служебной деятельности;
- смерти сотрудника полиции (родителя детей) законного представителя) до истечения одного года после увольнения со службы вследствие увечья или иного повреждения здоровья, полученных в связи с выполнением служебных обязанностей и исключивших возможность дальнейшего прохождения службы в полиции;
- получения сотрудником полиции в связи с осуществлением служебной деятельности телесных повреждений, исключающих для него возможность дальнейшего прохождения службы;
- службы родителя детей (законного представителя) (не являющегося сотрудником полиции) в органах внутренних дел;

- справка врачебной комиссии для постановки на учет в группы оздоровительной направленности.

Родители (законные представители) детей, являющихся иностранными гражданами или лицами без гражданства, дополнительно предъявляют документ, подтверждающий родство заявителя (или законность представления прав детей), и документ, подтверждающий право заявителя на пребывание в Российской Федерации.

Иностранные граждане и лица без гражданства все документы представляют на русском языке или вместе с заверенным в установленном порядке переводом на русский язык.

В случае если от имени заявителя действует лицо, являющееся его представителем в соответствии с законодательством Российской Федерации, также представляется документ, удостоверяющий личность представителя, и документ, подтверждающий соответствующие полномочия.

2.7. Исчерпывающий перечень документов, необходимых в соответствии с нормативными правовыми актами для предоставления услуг, которые являются необходимыми и обязательными для предоставления муниципальной услуги, способы их получения заявителем, в том числе в электронной форме, порядок их представления:

Документов, необходимых для предоставления услуг, которые являются необходимыми и обязательными для предоставления муниципальной услуги законодательством Российской Федерации и законодательством Республики Коми не предусмотрено.

2.8. В случае направления документов, указанных в пункте 2.6, 2.10 настоящего Административного регламента (в случае, если заявитель представляет документы, указанные в пункте 2.10 настоящего Административного регламента по собственной инициативе), почтовым отправлением, подлинники документов не направляются, удостоверение верности копий прилагаемых документов и свидетельствование подлинности подписи на запросе осуществляются в установленном федеральным законодательством порядке.

2.9. Документы, необходимые для предоставления муниципальной услуги, предоставляются заявителем следующими способами:

- лично (в Орган, ДОО, МФЦ);
- посредством почтового отправления (в Орган, ДОО);
- через Портал государственных и муниципальных услуг (функций) Республики Коми и (или) Единый портал государственных и муниципальных услуг (функций).

Исчерпывающий перечень документов, необходимых в соответствии с нормативными правовыми актами для предоставления муниципальной услуги,

которые находятся в распоряжении государственных органов, органов местного самоуправления и иных органов, участвующих в предоставлении государственных или муниципальных услуг, и которые заявитель вправе представить, а также способы их получения заявителями, в том числе в электронной форме, порядок их представления

2.10. Документов, необходимых в соответствии с законодательством или иными нормативными правовыми актами для предоставления муниципальной услуги, которые заявитель вправе представить по собственной инициативе, так как они подлежат предоставлению в рамках межведомственного информационного взаимодействия, не имеется.

Непредставление заявителем документов, указанных в пункте 2.7 настоящего административного регламента, не является основанием для отказа в предоставлении муниципальной услуги.

Указание на запрет требований и действий в отношении заявителя

2.11. Запрещается:

1) требовать от заявителя предоставления документов и информации или осуществления действий, предоставление или осуществление которых не предусмотрено нормативными правовыми актами, регулирующими отношения, возникающие в связи с предоставлением услуги;

2) требовать от заявителя предоставления документов и информации, в том числе подтверждающих внесение заявителем платы за предоставление муниципальных услуг, которые в соответствии с нормативными правовыми актами Российской Федерации, нормативными правовыми актами Республики Коми, муниципальными правовыми актами находятся в распоряжении органов исполнительной власти Республики Коми, предоставляющих муниципальную услугу, иных государственных органов, органов местного самоуправления и (или) подведомственных государственным органам и органам местного самоуправления организаций, участвующих в предоставлении муниципальных услуг, за исключением документов, указанных в части 6 статьи 7 Федерального закона от 27 июля 2010 г. № 210-ФЗ «Об организации предоставления государственных и муниципальных услуг»;

3) отказывать в приеме запроса и иных документов, необходимых для предоставления муниципальной услуги, в случае, если запрос и документы, необходимые для предоставления муниципальной услуги, поданы в соответствии с информацией о сроках и порядке предоставления муниципальной услуги, опубликованной на Едином портале государственных и муниципальных услуг (функций) и (или) на Портале государственных и муниципальных услуг (функций) Республики Коми;

4) отказывать в предоставлении муниципальной услуги в случае, если запрос и документы, необходимые для предоставления муниципальной услуги, поданы в соответствии с информацией о сроках и порядке предоставления муниципальной услуги, опубликованной на Едином портале государственных и муниципальных услуг (функций) и (или) на Портале государственных и муниципальных услуг (функций) Республики Коми;

5) требовать от заявителя совершения иных действий, кроме прохождения идентификации и аутентификации в соответствии с нормативными правовыми актами Российской Федерации, указания цели приема, а также предоставления сведений, необходимых для расчета длительности временного интервала, который необходимо забронировать для приема;

6) требовать от заявителя представления документов и информации, отсутствие и (или) недостоверность которых не указывались при первоначальном отказе в приеме документов, необходимых для предоставления муниципальной услуги, либо в предоставлении муниципальной услуги, за исключением следующих случаев:

изменение требований нормативных правовых актов, касающихся предоставления муниципальной услуги, после первоначальной подачи заявления о предоставлении муниципальной услуги;

наличие ошибок в заявлении о предоставлении муниципальной услуги и документах, поданных заявителем после первоначального отказа в приеме документов, необходимых для предоставления муниципальной услуги, либо в предоставлении муниципальной услуги и не включенных в представленный ранее комплект документов;

истечение срока действия документов или изменение информации после первоначального отказа в приеме документов, необходимых для предоставления муниципальной услуги, либо в предоставлении муниципальной услуги;

выявление документально подтвержденного факта (признаков) ошибочного или противоправного действия (бездействия) должностного лица органа, предоставляющего муниципальную услугу, муниципального служащего, работника многофункционального центра, при первоначальном отказе в приеме документов, необходимых для предоставления муниципальной услуги, либо в предоставлении муниципальной услуги, о чем в письменном виде за подписью руководителя органа, предоставляющего муниципальную услугу, руководителя многофункционального центра при первоначальном отказе в приеме документов, необходимых для предоставления муниципальной услуги, уведомляется заявитель, а также приносятся извинения за доставленные неудобства.

Исчерпывающий перечень оснований для отказа в приеме документов, необходимых для предоставления муниципальной услуги

2.12. Оснований для отказа в приеме документов, необходимых для предоставления муниципальной услуги, действующим законодательством Российской Федерации и Республики Коми не предусмотрено.

Исчерпывающий перечень оснований для приостановления предоставления муниципальной услуги или отказа в предоставлении муниципальной услуги, установленных федеральными законами, принимаемыми в соответствии с ними иными нормативными правовыми актами Российской Федерации, законами и иными нормативными правовыми актами Республики Коми

2.13. Оснований для приостановления предоставления муниципальной услуги, законодательством Российской Федерации и Республики Коми не предусмотрено

2.14. Основаниями для отказа в предоставлении муниципальной услуги является:

2.14.1.**При постановке на учет и направлении детей для зачисления в ДОО:**

1) Предоставление неполного пакета документов, указанных в п. 2.7.1 административного регламента;
2) наличие сведений о ребенке в электронном реестре (при постановке на учет в ДОО);

3) отсутствие свободных мест в дошкольной образовательной организации;

4) возраст ребенка менее 2 месяцев или возраст ребенка превышает 8 лет (за исключением случаев, когда по заявлению родителей (законных представителей) детей учредитель образовательной организации вправе разрешить прием детей в образовательную организацию на обучение по образовательным программам начального общего образования в более раннем или более позднем возрасте.

2.14.2.**При предоставлении информации об очереди при зачислении детей в ДОО:**

подача заявления лицом, не уполномоченным на осуществление таких действий.

2.14.3. **При внесении изменений в заявление о предоставлении муниципальной услуги:**

подача заявления лицом, не уполномоченным на осуществление таких действий.

2.14.4. **При переводе из одного ДОО в другое ДОО:**

1)предоставление неполного пакета документов, указанных в п. 2.7.4 административного регламента;

2) подача заявления лицом, не уполномоченным на осуществление таких действий;
3) отсутствие свободных мест в дошкольной образовательной организации.

2.15. Заявитель имеет право повторно обратиться за предоставлением муниципальной услуги после устранения оснований для отказа в предоставлении муниципальной услуги, предусмотренных п.2.14.настоящего Административного регламента.

Перечень услуг, которые являются необходимыми и обязательными для предоставления муниципальной услуги, в том числе сведения о документе (документах), выдаваемом (выдаваемых) организациями, участвующими в предоставлении муниципальной услуги

2.16. Услуги, которые являются необходимыми и обязательными для предоставления муниципальной услуги, законодательством Российской Федерации и законодательством Республики Коми не предусмотрены.

Порядок, размер и основания взимания государственной пошлины или иной платы, взимаемой за предоставление муниципальной услуги

2.17. Муниципальная услуга предоставляется заявителям бесплатно.

Порядок, размер и основания взимания платы за предоставление услуг, которые являются необходимыми и обязательными для предоставления муниципальной услуги, включая информацию о методике расчета такой платы

2.18. Взимание платы за предоставление услуг, которые являются необходимыми и обязательными для предоставления муниципальной услуги, не предусмотрено.

Максимальный срок ожидания в очереди при подаче запроса о предоставлении муниципальной услуги, услуги, предоставляемой организацией, участвующей в предоставлении муниципальной услуги, и при получении результата предоставления таких услуг

2.19. Максимальный срок ожидания в очереди при подаче запроса о предоставлении муниципальной услуги, услуги, предоставляемой Органом, ДОО и при получении результата предоставления муниципальной услуги, в том числе через *МФЦ* составляет не более 15 минут.

Срок и порядок регистрации запроса заявителя о предоставлении муниципальной услуги и услуги, предоставляемой организацией, участвующей в предоставлении муниципальной услуги, в том числе в электронной форме

2.20. Срок и порядок регистрации заявления заявителя и прилагаемых к нему документов о предоставлении муниципальной услуги осуществляется:
-в приемный день Управления образования, ДОО, МФЦ - путем личного обращения;
-в день поступления – посредством почтового отправления;
-в день их поступления на портал государственных и муниципальных услуг (функций).

Документы, поступившие в Управление образования, ДОО путём личного обращения или посредством почтового отправления, регистрируются в день их поступления в журнале входящей корреспонденции. В МФЦ прием документов осуществляется в ходе личного обращения.

Требования к помещениям, в которых предоставляется муниципальная услуга, к залу ожидания, местам для заполнения запросов о предоставлении муниципальной услуги, информационным стендам с образцами их заполнения и перечнем документов, необходимых для предоставления каждой муниципальной услуги, размещению и оформлению визуальной, текстовой и мультимедийной

информации о порядке предоставления такой услуги, в том числе к обеспечению доступности для инвалидов указанных объектов в соответствии с законодательством Российской Федерации о социальной защите инвалидов

2.21. Здание (помещение) Органа оборудуется информационной табличкой (вывеской) с указанием полного наименования.

Помещения, в которых предоставляются муниципальные услуги должны соответствовать установленным законодательством Российской Федерации требованиям обеспечения комфортными условиями заявителей и должностных лиц, специалистов, в том числе обеспечения возможности реализации прав инвалидов и лиц с ограниченными возможностями на получение по их заявлению муниципальной услуги.

В соответствии с законодательством Российской Федерации о социальной защите инвалидов им, в частности, обеспечиваются:

условия беспрепятственного доступа к объекту (зданию, помещению), в котором предоставляется муниципальная услуга, а также для беспрепятственного пользования транспортом, средствами связи и информации;

возможность самостоятельного передвижения по территории, на которой расположены объекты (здания, помещения), в которых предоставляются услуги, а также входа в такие объекты и выхода из них, посадки в транспортное средство и высадки из него, в том числе с использованием кресла-коляски;

сопровождение инвалидов, имеющих стойкие расстройства функции зрения и самостоятельного передвижения, и оказание им помощи на объектах социальной, инженерной и транспортной инфраструктур;

надлежащее размещение оборудования и носителей информации, необходимых для обеспечения беспрепятственного доступа инвалидов к объектам (зданиям, помещениям), в которых предоставляются услуги, и к услугам с учетом ограничений их жизнедеятельности;

дублирование необходимой для инвалидов звуковой и зрительной информации, а также надписей, знаков и иной текстовой и графической информации знаками, выполненными рельефно-точечным шрифтом Брайля;

допуск сурдопереводчика и тифлосурдопереводчика;

допуск собаки-проводника на объекты (здания, помещения), в которых предоставляются услуги при наличии документа, подтверждающего ее специальное обучение и выдаваемого по форме и в порядке, которые определяются федеральным органом исполнительной власти, осуществляющим функции по выработке и реализации государственной политики и нормативно-правовому регулированию в сфере социальной защиты населения;

оказание инвалидам помощи в преодолении барьеров, мешающих получению ими услуг наравне с другими лицами.

Центральный вход в здание должен быть оборудован пандусом, удобным для въезда в здание колясок с детьми и инвалидных кресел-колясок, а также вывеской, содержащей наименование, место расположения, режим работы, номер телефона для справок.

Прием заявителей осуществляется непосредственно в помещениях, предназначенных для предоставления муниципальной услуги, которые должны быть оборудованы сидячими местами и обеспечены канцелярскими принадлежностями.

Места ожидания должны быть оборудованы сидячими местами для посетителей. Количество мест ожидания определяется исходя из фактической нагрузки и возможностей для их размещения в здании, но не менее 3-х мест. В местах предоставления муниципальной услуги предусматривается оборудование доступных мест общественного пользования (туалетов) и хранения верхней одежды посетителей.

Места для заполнения запросов о предоставлении муниципальной услуги оснащаются столами, стульями, канцелярскими принадлежностями, располагаются в непосредственной близости от информационного стенда с образцами их заполнения и перечнем документов, необходимых для предоставления муниципальной услуги.

Информационные стенды должны содержать:

- сведения о местонахождении, контактных телефонах, графике (режиме) работы органа (учреждения), осуществляющего предоставление муниципальной услуги;
- контактную информацию (телефон, адрес электронной почты, номер кабинета) специалистов, ответственных за прием документов;
- контактную информацию (телефон, адрес электронной почты) специалистов, ответственных за информирование;
- информацию по вопросам предоставления муниципальной услуги (по перечню документов, необходимых для предоставления муниципальной услуги, по времени приема и выдачи документов, по порядку обжалования действий (бездействия) и решений, осуществляемых и принимаемых в ходе предоставления муниципальной услуги).

Рабочие места уполномоченных должностных лиц, ответственных за предоставление муниципальной услуги, оборудуются компьютерами и оргтехникой, позволяющей организовать исполнение муниципальной услуги в полном объеме.

Требования к помещениям МФЦ определены Правилами организации деятельности многофункциональных центров предоставления государственных и муниципальных услуг, утвержденными постановлением Правительства Российской Федерации от 22.12.2012 № 1376.

Показатели доступности и качества муниципальной услуги, в том числе количество взаимодействий заявителя с должностными лицами при предоставлении муниципальной услуги и их продолжительность, возможность получения муниципальной услуги в многофункциональном центре предоставления государственных и муниципальных услуг, возможность либо невозможность получения муниципальной услуги в любом территориальном подразделении органа, предоставляющего муниципальную услугу, по выбору заявителя (экстерриториальный принцип), возможность получения информации о ходе предоставления муниципальной услуги, в том числе с использованием информационно-коммуникационных технологий

2.22. Показатели доступности и качества муниципальных услуг:

Показатели	Единица измерения	Нормативное значение показателя*
I. Показатели доступности		
1. Наличие возможности получения муниципальной услуги в электронной форме по составу действий, которые заявитель вправе совершить при получении муниципальной услуги:	да/нет	да
1.1. Получение информации о порядке и сроках предоставления муниципальной услуги	да/нет	да
1.2. Запись на прием в орган (организацию), МФЦ для подачи запроса о предоставлении муниципальной услуги	да/нет	да
1.3. Формирование запроса	да/нет	да
1.4.Прием и регистрация органом (организацией) запроса и иных документов, необходимых для предоставления муниципальной услуги	да/нет	да
1.5. Оплата государственной пошлины за предоставление муниципальной услуг и уплата иных платежей, взимаемых в соответствии с законодательством Российской Федерации	да/нет	нет
1.6. Получение результата предоставления муниципальной услуги	да/нет	да

1.7. Получение сведений о ходе выполнения запроса	да/нет	да
1.8. Осуществление оценки качества предоставления муниципальной услуги	да/нет	да
1.9. Досудебное (внесудебное) обжалование решений и действий (бездействия) органа (организации), должностного лица органа (организации) либо государственного или муниципального служащего, работников	да/нет	да
2. Наличие возможности получения муниципальной услуги через МФЦ	да/нет	да
3. Количество взаимодействий заявителя с должностными лицами при предоставлении муниципальной услуги и их продолжительность	да/нет	да (15 минут)
II. Показатели качества		
1. Удельный вес заявлений граждан, рассмотренных в установленный срок, в общем количестве обращений граждан в Органе	%	100
2. Удельный вес рассмотренных в установленный срок заявлений на предоставление услуги в общем количестве заявлений на предоставление услуги через МФЦ	%	100
3. Удельный вес обоснованных жалоб в общем количестве заявлений на предоставление муниципальной услуги в Органе	%	0
4. Удельный вес количества обоснованных жалоб в общем количестве заявлений на предоставление услуги через МФЦ	%	0

Иные требования, в том числе учитывающие особенности предоставления муниципальной услуги в многофункциональных центрах предоставления государственных и муниципальных услуг, особенности предоставления муниципальной услуги по экстерриториальному принципу (в случае, если муниципальная услуга предоставляется по экстерриториальному принципу) и особенности предоставления муниципальной услуги в электронной форме

2.23.Сведения о предоставлении муниципальной услуги и форма заявления для предоставления муниципальной услуги находятся на Интернет-сайте Управления образования, ДОО (приложение 1 к административному регламенту), порталах государственных и муниципальных услуг (функций).

2.24.Предоставление муниципальной услуги посредством порталов государственных и муниципальных услуг (функций) осуществляется путем заполнения и отправки интерактивной формы заявления на предоставление муниципальной услуги и прикрепления электронных образов документов, необходимых для получения муниципальной услуги.

Требования к электронным образам документов, предоставляемым через порталы государственных и муниципальных услуг (функций):

1) Допустимыми расширениями прикрепляемых электронных образов являются: файлы архивов (*.zip); файлы текстовых документов (*.doc, *docx, *.txt, *.rtf); файлы электронных таблиц (*.xls, *.xlsx); файлы графических изображений (*.jpg, *.pdf, *.tiff).
2) электронные образы должны быть доступны (понятны) для прочтения. Для документов, оригиналы которых изготовлены на бумажных носителях, разрешение изображения должно быть не ниже 150 dpi (точек на дюйм) в масштабе 1:1;

3) в качестве прикрепляемого электронного образа допускается только один файл. В случае необходимости передачи нескольких файлов одного документа, они должны быть сгруппированы в один архив, который прикрепляется в качестве электронного образа. Наименование электронного образа должно позволять идентифицировать документ;
4) электронные образы не должны содержать вирусов и вредоносных программ.

2.25.Предоставление муниципальной услуги через МФЦ осуществляется по принципу «одного окна», в соответствии с которым предоставление муниципальной услуги осуществляется после однократного обращения заявителя с соответствующим заявлением, а взаимодействие МФЦ с Органом осуществляется без участия заявителя в соответствии с нормативными правовыми актами, порядком и сроками, установленными соглашением о взаимодействии между МФЦ и Управлением образования.

Заявление о предоставлении муниципальной услуги подается заявителем через МФЦ лично.

В МФЦ обеспечиваются:

а) функционирование автоматизированной информационной системы МФЦ;

б) бесплатный доступ заявителей к порталам государственных и муниципальных услуг (функций).

в) возможность приема от заявителей денежных средств в счет уплаты государственной пошлины или иной платы за предоставление государственных и муниципальных услуг, взимаемых в соответствии с законодательством Российской Федерации.

г) по заявлению заявителя регистрация в федеральной государственной информационной системе «Единая система идентификации и аутентификации в инфраструктуре, обеспечивающей информационно-технологическое взаимодействие информационных систем, используемых для предоставления государственных и муниципальных услуг в электронной форме» на безвозмездной основе.

III. Состав, последовательность и сроки выполнения административных процедур, требования к порядку их выполнения, в том числе особенности выполнения административных процедур в электронной форме, а также особенности выполнения административных процедур в многофункциональных центрах

3.1.Предоставление муниципальной услуги включает в себя следующие административные процедуры:

1) прием и регистрация заявления о предоставлении муниципальной услуги в ДОО, управлении образования, МФЦ;
2) осуществление межведомственного информационного взаимодействия в рамках предоставления муниципальной услуги;
3) принятие Управлением образования решения о предоставлении муниципальной услуги или решения об отказе в предоставлении муниципальной услуги;
4) выдача Управлением образования заявителю результата предоставления муниципальной услуги.

Основанием для начала предоставления муниципальной услуги служит поступившее в Управление образования, ДОО, МФЦ заявление и прилагаемые к нему документы, необходимые для предоставления муниципальной услуги.

Блок-схема предоставления муниципальной услуги приведена в Приложении № 4 к административному регламенту.

Состав административных процедур по предоставлению муниципальной услуги

3.1. Предоставление муниципальной услуги в Органе, ДОО включает следующие административные процедуры:

1) прием и регистрация запроса и документов для предоставления муниципальной услуги;

2) направление специалистом межведомственных запросов в органы государственной власти, органы местного самоуправления и подведомственные этим органам организации в случае, если определенные документы не были представлены заявителем самостоятельно;

3) принятие решения о предоставлении (решения об отказе в предоставлении) муниципальной услуги;

4) уведомление заявителя о принятом решении, выдача заявителю результата предоставления муниципальной услуги.

3.1.1. Предоставление муниципальной услуги через МФЦ и в электронной форме включает следующие административные процедуры (действия):

1) прием и регистрация запроса и документов для предоставления муниципальной услуги;

2) направление специалистом межведомственных запросов в органы государственной власти, органы местного самоуправления и подведомственные этим органам организации в случае, если определенные документы не были представлены заявителем самостоятельно (МФЦ);

3) получение решения о предоставлении (решения об отказе в предоставлении) муниципальной услуги (МФЦ);

4) уведомление заявителя о принятом решении, выдача заявителю результата предоставления муниципальной услуги.

3.2. Предоставление в установленном порядке информации заявителям и обеспечение доступа заявителей к сведениям о муниципальной услуге, порядке ее предоставления, по иным вопросам, связанным с предоставлением муниципальной услуги, в том числе о ходе предоставления муниципальной услуги, включая информирование в МФЦ, указано в пункте 1.4 настоящего Административного регламента.

Прием и регистрация запроса и иных документов для предоставления муниципальной услуги

3.3. Основанием для начала административной процедуры является поступление от заявителя запроса о предоставлении муниципальной услуги:

на бумажном носителе непосредственно в Орган, ДОО, МФЦ;

на бумажном носителе в Орган через организацию почтовой связи, иную организацию, осуществляющую доставку корреспонденции;

в форме электронного документа с использованием Портала государственных и муниципальных услуг (функций) Республики Коми и (или) Единого портала государственных и муниципальных услуг (функций).

1) Очная форма подачи документов – подача запроса и документов при личном приеме в порядке общей очереди в приемные часы или по предварительной записи. При очной форме подачи документов заявитель подает запрос и документы, указанные в пунктах 2.6, 2.10 настоящего Административного регламента (в случае если заявитель представляет документы, указанные в пункте 2.10 настоящего Административного регламента по собственной инициативе) в бумажном виде, то есть документы установленной формы, сформированные на бумажном носителе.

В МФЦ предусмотрена только очная форма подачи документов.

При очной форме подачи документов запрос о предоставлении муниципальной услуги может быть оформлен заявителем в ходе приема в Органе, ДОО, МФЦ либо оформлен заранее.

По просьбе обратившегося лица запрос может быть оформлен специалистом Органа, ДОО, МФЦ, ответственным за прием документов, с использованием программных средств. В этом случае заявитель собственноручно вписывает в запрос свою фамилию, имя и отчество, ставит дату и подпись.

Специалист Органа, ДОО, МФЦ, ответственный за прием документов, осуществляет следующие действия в ходе приема заявителя:

а) устанавливает предмет обращения, проверяет документ, удостоверяющий личность;

б) проверяет полномочия заявителя;

в) проверяет наличие всех документов, необходимых для предоставления муниципальной услуги, которые заявитель обязан предоставить самостоятельно в соответствии с пунктом 2.6 настоящего Административного регламента;

г) проверяет соответствие представленных документов требованиям, удостоверяясь, что отсутствуют основания для отказа в приеме документов;

д) принимает решение о приеме у заявителя представленных документов (или решение об отказе в приеме документов, при наличии оснований, перечисленных в пункте 2.12 Административного регламента);

е) регистрирует запрос и представленные документы под индивидуальным порядковым номером в день их поступления (или возвращает заявителю документы (в случае принятия решение об отказе в приеме документов) с указанием причин отказа);

ж) выдает заявителю расписку с описью представленных документов и указанием даты их принятия, подтверждающую принятие документов (или расписку об отказе в приеме документов с указанием причин отказа).

При необходимости специалист Органа, ДОО, МФЦ изготавливает копии представленных заявителем документов, выполняет на них надпись об их соответствии подлинным экземплярам, заверяет своей подписью с указанием фамилии и инициалов.

При отсутствии у заявителя заполненного запроса или неправильном его заполнении специалист Органа, ДОО, МФЦ, ответственный за прием документов, помогает заявителю заполнить запрос.

Длительность осуществления всех необходимых действий не может превышать 15 минут.

2) Заочная форма подачи документов – направление запроса о предоставлении муниципальной услуги и документов через организацию почтовой связи, иную организацию, осуществляющую доставку корреспонденции, через Портал государственных и муниципальных услуг (функций) Республики Коми и (или) Единый портал государственных и муниципальных услуг (функций).

При заочной форме подачи документов заявитель может направить запрос и документы, указанные в пунктах 2.6, 2.10 настоящего Административного регламента (в случае, если заявитель представляет документы, указанные в пункте 2.10 настоящего Административного регламента по собственной инициативе):

- в виде оригинала запроса и копий документов на бумажном носителе через организацию почтовой связи, иную организацию, осуществляющую доставку корреспонденции. В данном случае удостоверение верности копий документов осуществляется в порядке, установленном федеральным законодательством, днем регистрации запроса является день поступления запроса и документов в Орган, ДОО;

- в электронном виде посредством отправки интерактивной формы запроса, подписанного соответствующим типом электронной подписи, с приложением электронных образов необходимых документов через личный кабинет Портала государственных и муниципальных услуг (функций) Республики Коми и (или) Единого портала государственных и муниципальных услуг (функций).

Идентификация заявителя обеспечивается электронным идентификационным приложением с использованием соответствующего сервиса единой системы идентификации и аутентификации[21].

При направлении документов через Портал государственных и муниципальных услуг (функций) Республики Коми и (или) Единый портал государственных и муниципальных услуг (функций) днем получения запроса на предоставление муниципальной услуги является день регистрации запроса на Портале государственных и муниципальных услуг (функций) Республики Коми и (или) Едином портале государственных и муниципальных услуг (функций).

Если заявитель обратился заочно, специалист Органа, ДОО ответственный за прием документов:

а) устанавливает предмет обращения, проверяет документ, удостоверяющий личность;

б) проверяет полномочия заявителя;

в) проверяет наличие всех документов, необходимых для предоставления муниципальной услуги, которые заявитель обязан предоставить самостоятельно в соответствии с пунктом 2.6 настоящего Административного регламента;

г) проверяет соответствие представленных документов требованиям, удостоверяясь, что отсутствуют основания для отказа в приеме документов;

д) принимает решение о приеме у заявителя представленных документов (или решение об отказе в приеме документов, при наличии оснований, перечисленных в пункте 2.12 Административного регламента);

е) регистрирует запрос и представленные документы под индивидуальным порядковым номером в день их поступления (или возвращает заявителю документы (в случае принятия решение об отказе в приеме документов) с указанием причин отказа);

ж) выдает заявителю расписку с описью представленных документов и указанием даты их принятия, подтверждающую принятие документов (или расписку об отказе в приеме документов с указанием причин отказа).

Уведомление о приеме документов (или уведомление об отказе в приеме документов с возвращаемыми документами) направляется заявителю не позднее дня, следующего за днем поступления запроса и документов, способом, который использовал (указал) заявитель при заочном обращении.

3.3.1. Критерием принятия решения о приеме документов либо решения об отказе в приеме документов является наличие запроса и прилагаемых к нему документов.

3.3.2. Максимальный срок исполнения административной процедуры при постановке на учет для зачисления в ДОО и направлении для зачисления в ДОО и при переводе из одного ДОО в другое ДОО составляет 2 рабочих дня со дня поступления запроса от заявителя о предоставлении муниципальной услуги.

Максимальный срок исполнения административной процедуры при предоставлении информации о зачислении детей в ДОО и внесение изменений в заявление о постановке на учет в ДОО составляет 1 рабочий день со дня поступления запроса от заявителя о предоставлении муниципальной услуги.

3.3.3. Результатом административной процедуры является одно из следующих действий:

- прием и регистрация в Органе, ДОО, МФЦ запроса и документов, представленных заявителем, их передача специалисту Органа, ответственному за принятие решений о предоставлении муниципальной услуги;

- отказ в приеме документов;

- прием и регистрация в Органе, ДОО, МФЦ запроса и документов, представленных заявителем, и их передача специалисту Органа, ДОО,МФЦ, ответственному за межведомственное взаимодействие (в случае, если заявитель самостоятельно не представил документы, указанные в пункте 2.10 настоящего Административного регламента).

Результат административной процедуры фиксируется созданием записи в Журнале учета поступающей (входящей) документации (информации).

3.3.4. Иные действия, необходимые для предоставления муниципальной услуги, в том числе связанные с проверкой действительности усиленной квалифицированной электронной подписи заявителя, использованной при обращении за получением муниципальной услуги - отсутствуют.

Направление специалистом межведомственных запросов в органы государственной власти, органы местного самоуправления и подведомственные этим органам организации в случае, если определенные документы не были представлены заявителем самостоятельно

3.4. Основанием для начала административной процедуры является получение специалистом Органа, ДОО, МФЦ, ответственным за межведомственное взаимодействие, документов и информации для направления межведомственных запросов о получении

документов (сведений из них), указанных в пункте 2.10 настоящего Административного регламента (в случае, если заявитель не представил документы, указанные в пункте 2.10 настоящего Административного регламента, по собственной инициативе).

Специалист Органа, ДОО, МФЦ, ответственный за межведомственное взаимодействие, не позднее дня, следующего за днем поступления запроса:

- оформляет межведомственные запросы;

-подписывает оформленный межведомственный запрос у руководителя Органа, ДОО,МФЦ;

- регистрирует межведомственный запрос в соответствующем реестре;

- направляет межведомственный запрос в соответствующий орган или организацию.

Межведомственный запрос оформляется и направляется в соответствии с порядком межведомственного информационного взаимодействия, предусмотренным действующим законодательством.

Направление запросов, контроль за получением ответов на запросы и своевременной передачей указанных ответов в Орган, ДОО, МФЦ осуществляет специалист Органа, ДОО, МФЦ, ответственный за межведомственное взаимодействие.

В день получения всех требуемых ответов на межведомственные запросы специалист Органа, ДОО, МФЦ, ответственный за межведомственное взаимодействие, передает зарегистрированные ответы и запросы вместе с представленными заявителем документами в Орган, ДОО, МФЦ для принятия решения о предоставлении услуги.

3.4.1. Критерием принятия решения о направлении межведомственного запроса является отсутствие документов, необходимых для предоставления муниципальной услуги, указанных в пункте 2.10 настоящего Административного регламента.

3.4.2. Максимальный срок исполнения административной процедуры составляет 20 рабочих дней со дня получения специалистом Органа, *МФЦ*, ответственным за межведомственное взаимодействие, документов и информации для направления межведомственных запросов.

3.4.3. Результатом исполнения административной процедуры является получение документов, и их направление в Орган для принятия решения о предоставлении муниципальной услуги.

Способом фиксации результата административной процедуры является регистрация запрашиваемых документов в журнале исходящей документации.

3.4.4. Иные действия, необходимые для предоставления муниципальной услуги- отсутствуют.

Принятие решения о предоставлении (об отказе в предоставлении) муниципальной услуги

3.5. Основанием для начала административной процедуры является наличие в Органе зарегистрированных документов, указанных в пунктах 2.6, 2.10 настоящего Административного регламента.

При рассмотрении комплекта документов для предоставления муниципальной услуги специалист Органа, ДОО, МФЦ:

- определяет соответствие представленных документов требованиям, установленным в пунктах 2.6 и 2.10 Административного регламента;

- анализирует содержащиеся в представленных документах информацию в целях подтверждения статуса заявителя и его потребности в получении муниципальной услуги, а также необходимости предоставления Органом, ДОО, МФЦ муниципальной услуги;

- устанавливает факт отсутствия или наличия оснований для отказа в предоставлении муниципальной услуги, предусмотренных пунктом 2.14 Административного регламента.

устанавливает соответствие заявителя критериям, необходимым для предоставления муниципальной услуги, а также наличие оснований для отказа в предоставлении муниципальной услуги, предусмотренных пунктом 2.14 настоящего Административного регламента.

Специалист Органа, ДОО, в течение 5 рабочих дней по результатам проверки

готовит один из следующих документов:

- проект решения о предоставлении муниципальной услуги;

- проект решения об отказе в предоставлении муниципальной услуги (в случае наличия оснований, предусмотренных пунктом 2.14 настоящего Административного регламента).

Специалист Органа после оформления проекта решения о предоставлении муниципальной услуги либо решения об отказе в предоставлении муниципальной услуги передает его на подпись руководителю Органа, ДОО в течение 2 рабочих дней.

Руководитель Органа, ДОО подписывает проект решения о предоставлении муниципальной услуги (решения об отказе в предоставлении муниципальной услуги) в течение 1 рабочего дня со дня его получения.

Специалист Органа направляет подписанное руководителем Органа, ДОО решение сотруднику Органа, ДОО, МФЦ, ответственному за выдачу результата предоставления услуги, для выдачи его заявителю.

3.5.1. Критерием принятия решения о предоставлении муниципальной услуги является соответствие запроса и прилагаемых к нему документов требованиям настоящего Административного регламента.

3.5.2. Максимальный срок исполнения административной процедуры составляет не более 2 рабочих дней со дня получения из Органа, ДОО, МФЦ полного комплекта документов, необходимых для предоставления муниципальной услуги.

3.5.3. Результатом административной процедуры является принятие решения о предоставлении муниципальной услуги (либо решения об отказе в предоставлении муниципальной услуги) и передача принятого решения о предоставлении муниципальной услуги (либо решения об отказе в предоставлении муниципальной услуги) сотруднику Органа, ДОО, МФЦ, ответственному за выдачу результата предоставления услуги, для выдачи его заявителю.

Результат административной процедуры является регистрация запрашиваемых документов в журнале исходящей документации.

3.5.4. Иные действия, необходимые для предоставления муниципальной услуги- отсутствуют.

Уведомление заявителя о принятом решении, выдача заявителю результата предоставления муниципальной услуги

3.6. Основанием для начала исполнения административной процедуры является поступление сотруднику Органа, ДОО, МФЦ, ответственному за выдачу результата предоставления услуги, решения о предоставлении муниципальной услуги или решения об отказе в предоставлении муниципальной услуги (далее - Решение).

Административная процедура исполняется сотрудником Органа, ДОО,МФЦ, ответственным за выдачу Решения.

При поступлении Решения сотрудник Органа, ДОО, МФЦ, ответственный за его выдачу, информирует заявителя о наличии принятого решения и согласует способ получения гражданином данного Решения.

Информирование заявителя осуществляется по телефону и (или) посредством отправления электронного сообщения на указанный заявителем адрес электронной почты.

Если заявитель обратился за предоставлением услуги через Портал государственных и муниципальных услуг (функций) Республики Коми и (или) Единый портал государственных и муниципальных услуг (функций), то информирование заявителя о результатах предоставления муниципальной услуги осуществляется также через Портал государственных и муниципальных услуг (функций) Республики Коми и (или) Единый портал государственных и муниципальных услуг (функций)

При предоставлении муниципальной услуги в электронной форме заявителю направляется уведомление способом, указанным в заявлении.

В случае личного обращения заявителя выдачу Решения осуществляет сотрудник Органа, ДОО, МФЦ, ответственный за выдачу Решения, под роспись заявителя, которая проставляется в журнале регистрации, при предъявлении им документа удостоверяющего личность, а при обращении представителя также документа, подтверждающего

полномочия представителя.

В случае невозможности информирования специалист Органа, ДОО, МФЦ, ответственный за выдачу результата предоставления услуги, направляет заявителю Решение через организацию почтовой связи заказным письмом с уведомлением.

3.6.1. Критерием принятия решения о выдаче результата предоставления муниципальной услуги или направлении результата муниципальной услуги почтовым отправлением является выбор заявителем способа его уведомления о принятом решении, выдачи результата предоставления муниципальной услуги.

3.6.2. Максимальный срок исполнения административной процедуры составляет 2 рабочих дня со дня поступления Решения сотруднику Органа, ДОО, МФЦ, ответственному за его выдачу.

3.6.3. Результатом исполнения административной процедуры является уведомление заявителя о принятом Решении и (или) выдача заявителю Решения.

Способом фиксации результата административной процедуры является регистрация Решения в журнале исходящей документации, включая заполнение в ГИС «Электронное образование».

3.6.4. Иные действия, необходимые для предоставления муниципальной услуги- отсутствуют.

Вариант 1:
Исправление опечаток и (или) ошибок, допущенных в документах, выданных в результате предоставления муниципальной услуги

3.7. В случае выявления заявителем опечаток, ошибок в полученном заявителем документе, являющемся результатом предоставления муниципальной услуги, заявитель вправе обратиться в Орган, ДОО, МФЦ с заявлением об исправлении допущенных опечаток и ошибок в выданных в результате предоставления муниципальной услуги документах.

3.7.1. Основанием для начала процедуры по исправлению опечаток и (или) ошибок, допущенных в документах, выданных в результате предоставления муниципальной услуги (далее – процедура), является поступление в Орган, ДОО, МФЦ заявления об исправлении опечаток и (или) ошибок в документах, выданных в результате предоставления муниципальной услуги (далее – заявление об исправлении опечаток и (или) ошибок).

3.7.2. Заявление об исправлении опечаток и (или) ошибок с указанием способа информирования о результатах его рассмотрения и документы, в которых содержатся опечатки и (или) ошибки, представляются следующими способами:

– лично (заявителем представляются оригиналы документов с опечатками и (или) ошибками, специалистом Органа, ДОО. МФЦ делаются копии этих документов);

– через организацию почтовой связи (заявителем направляются копии документов с опечатками и (или) ошибками).

Прием и регистрация заявления об исправлении опечаток и (или) ошибок осуществляется в соответствии с пунктом 3.3 настоящего Административного регламента, за исключением положений, касающихся возможности представлять документы в электронном виде.

3.7.3. Специалистом Органа, ДОО. МФЦ в течение 2 рабочих дней рассматривает заявление. По результатам рассмотрения заявления об исправлении опечаток и (или) ошибок специалист Органа, ДОО. МФЦ в течение 2 рабочих дней:

– принимает решение об исправлении опечаток и (или) ошибок, допущенных в документах, выданных в результате предоставления муниципальной услуги, и уведомляет заявителя о принятом решении способом, указанным в заявлении об исправлении опечаток и (или) ошибок (с указанием срока исправления допущенных опечаток и (или) ошибок);

– принимает решение об отсутствии необходимости исправления опечаток и (или) ошибок, допущенных в документах, выданных в результате предоставления муниципальной услуги, и готовит мотивированный отказ в исправлении опечаток и (или)

ошибок, допущенных в документах, выданных в результате предоставления муниципальной услуги.

Исправление опечаток и (или) ошибок, допущенных в документах, выданных в результате предоставления муниципальной услуги, осуществляется специалистом Органа, ДОО. МФЦ в течение 2 рабочих дней.

При исправлении опечаток и (или) ошибок, допущенных в документах, выданных в результате предоставления муниципальной услуги, не допускается:

– изменение содержания документов, являющихся результатом предоставления муниципальной услуги;

– внесение новой информации, сведений из вновь полученных документов, которые не были представлены при подаче заявления о предоставлении муниципальной услуги.

3.7.4. Критерием принятия решения об исправлении опечаток и (или) ошибок является наличие опечаток и (или) ошибок, допущенных в документах, являющихся результатом предоставления муниципальной услуги.

3.7.5. Максимальный срок исполнения административной процедуры составляет не более 4 календарных дней со дня поступления в Орган, ДОО, МФЦ заявления об исправлении опечаток и (или) ошибок.

3.7.6. Результатом процедуры является:

– исправленные документы, являющиеся результатом предоставления муниципальной услуги;

– мотивированный отказ в исправлении опечаток и (или) ошибок, допущенных в документах, выданных в результате предоставления муниципальной услуги.

Выдача заявителю исправленного документа производится в порядке, установленном пунктом 3.6 настоящего Регламента.

3.7.7. Способом фиксации результата процедуры является регистрация исправленного документа или принятого решения в журнале исходящей документации.

Документ, содержащий опечатки и (или) ошибки, после замены подлежит уничтожению, факт которого фиксируется в деле по рассмотрению обращения заявителя.

IV. Формы контроля за исполнением административного регламента

Порядок осуществления текущего контроля за соблюдением и исполнением ответственными должностными лицами положений административного регламента предоставления муниципальной услуги и иных нормативных правовых актов, устанавливающих требования к предоставлению муниципальной услуги, а также принятием ими решений

4.1. Текущий контроль за соблюдением и исполнением положений настоящего административного регламента и иных нормативных правовых актов, устанавливающих требования к предоставлению муниципальной услуги, осуществляет руководитель Органа, ДОО, МФЦ.

4.2. Контроль за деятельностью Органа, ДОО по предоставлению муниципальной услуги осуществляется Администрацией муниципального района «Троицко-Печорский». Контроль за исполнением настоящего Административного регламента сотрудниками МФЦ осуществляется руководителем МФЦ.

Порядок и периодичность осуществления плановых и внеплановых проверок полноты и качества предоставления муниципальной услуги, в том числе порядок и формы контроля за полнотой и качеством предоставления муниципальной услуги

4.3. Контроль полноты и качества предоставления муниципальной услуги осуществляется путем проведения плановых и внеплановых проверок.

Плановые проверки проводятся в соответствии с планом работы Органа, но не реже

1 раза в три года.

Внеплановые проверки проводятся в случае поступления в Орган обращений физических и юридических лиц с жалобами на нарушения их прав и законных интересов.

4.4. Внеплановые проверки проводятся в форме документарной проверки и (или) выездной проверки в порядке, установленном законодательством.

Внеплановые проверки могут проводиться на основании конкретного обращения заявителя о фактах нарушения его прав на получение муниципальной услуги.

4.5. Результаты плановых и внеплановых проверок оформляются в виде акта, в котором отмечаются выявленные недостатки и предложения по их устранению.

Ответственность должностных лиц за решения и действия (бездействие), принимаемые (осуществляемые) ими в ходе предоставления муниципальной услуги

4.6. Должностные лица, ответственные за предоставление муниципальной услуги, несут персональную ответственность за соблюдение порядка и сроков предоставления муниципальной услуги.

МФЦ и его работники несут ответственность, установленную законодательством Российской Федерации:

1) за полноту передаваемых Органу, ДОО запросов, иных документов, принятых от заявителя в МФЦ;

2) за своевременную передачу Органу, ДОО запросов, иных документов, принятых от заявителя, а также за своевременную выдачу заявителю документов, переданных в этих целях МФЦ Органом, ДОО;

3) за соблюдение прав субъектов персональных данных, за соблюдение законодательства Российской Федерации, устанавливающего особенности обращения с информацией, доступ к которой ограничен федеральным законом.

Жалоба на нарушение порядка предоставления муниципальной услуги МФЦ рассматривается Органом. При этом срок рассмотрения жалобы исчисляется со дня регистрации жалобы в Органе.

Положения, характеризующие требования к порядку и формам контроля за предоставлением муниципальной услуги со стороны граждан, их объединений и организаций

4.7. Контроль за предоставлением муниципальной услуги осуществляется в форме контроля за соблюдением последовательности действий, определенных административными процедурами по исполнению муниципальной услуги и принятием решений должностными лицами, путем проведения проверок соблюдения и исполнения должностными лицами Органа правовых актов Российской Федерации, а также положений настоящего Административного регламента.

Проверка также может проводиться по конкретному обращению гражданина или организации.

4.8. При обращении граждан, их объединений и организаций к руководителю Органа может быть создана комиссия с включением в ее состав граждан, представителей общественных объединений и организаций для проведения внеплановой проверки полноты и качества предоставления муниципальной услуги.

V. Досудебный (внесудебный) порядок обжалования решений и действий (бездействия) органа, предоставляющего муниципальную услугу многофункционального центра, организаций, указанных в части 1.1 статьи 16 Федерального закона от 27 июля 2010 г. № 210-ФЗ «Об организации предоставления государственных и муниципальных услуг», а также их должностных лиц, муниципальных служащих, работников

Указанная в настоящем разделе информация подлежит размещению на официальном Органа, на Едином портале государственных и муниципальных услуг (функций), на Портале государственных и муниципальных услуг (функций) Республики Коми, в

государственной информационной системе Республики Коми «Реестр государственных и муниципальных услуг (функций) Республики Коми».

Информация для заявителя о его праве подать жалобу на решения и действия (бездействие) органа, предоставляющего муниципальную услугу, его должностного лица либо муниципального служащего, многофункционального центра, его работника, а также организаций, указанных в части 1.1 статьи 16 Федерального закона от 27 июля 2010 г. № 210-ФЗ «Об организации предоставления государственных и муниципальных услуг», или их работников при предоставлении муниципальной услуги

5.1. Заявители имеют право на обжалование решений, принятых в ходе предоставления муниципальной услуги, действий (бездействий) Органа, должностных лиц Органа либо муниципального служащего МФЦ, его работника, при предоставлении муниципальной услуги в досудебном порядке.

Организации, указанные в части 1.1 статьи 16 Федерального закона от 27 июля 2010 г. № 210-ФЗ «Об организации предоставления государственных и муниципальных услуг» в Республике Коми отсутствуют.

Предмет жалобы

5.2. Заявитель может обратиться с жалобой, в том числе в следующих случаях:

1) нарушение срока регистрации запроса заявителя о предоставлении муниципальной услуги, запроса, указанного в статье 15.1 Федерального закона от 27 июля 2010 г. № 210-ФЗ «Об организации предоставления государственных и муниципальных услуг»;

2) нарушение срока предоставления муниципальной услуги. В указанном случае досудебное (внесудебное) обжалование заявителем решений и действий (бездействия) МФЦ, работника МФЦ возможно в случае, если на МФЦ, решения и действия (бездействие) которого обжалуются, возложена функция по предоставлению соответствующих услуг в полном объеме в порядке, определенном частью 1.3 статьи 16 Федерального закона от 27 июля 2010 г. № 210-ФЗ «Об организации предоставления государственных и муниципальных услуг»;

3) требование у заявителя документов или информации либо осуществления действий, представление или осуществление которых не предусмотрено нормативными правовыми актами Российской Федерации, нормативными правовыми актами Республики Коми, муниципальными правовыми актами для предоставления муниципальной услуги;

4) отказ в приеме документов, предоставление которых предусмотрено нормативными правовыми актами Российской Федерации, нормативными правовыми актами Республики Коми, муниципальными правовыми актами для предоставления муниципальной услуги, у заявителя;

5) отказ в предоставлении муниципальной услуги, если основания отказа не предусмотрены федеральными законами и принятыми в соответствии с ними иными нормативными правовыми актами Российской Федерации, законами и иными нормативными правовыми актами Республики Коми. В указанном случае досудебное (внесудебное) обжалование заявителем решений и действий (бездействия) МФЦ, работника МФЦ возможно в случае, если на МФЦ, решения и действия (бездействие) которого обжалуются, возложена функция по предоставлению соответствующих муниципальных услуг в полном объеме в порядке, определенном частью 1.3 статьи 16 Федерального закона Федерального закона от 27 июля 2010 г. № 210-ФЗ «Об организации предоставления государственных и муниципальных услуг»;

6) затребование с заявителя при предоставлении муниципальной услуги платы, не предусмотренной нормативными правовыми актами Российской Федерации, нормативными правовыми актами Республики Коми, муниципальными правовыми актами;

7) отказ Органа, ДОО его должностного лица, МФЦ, работника МФЦ, организаций, предусмотренных частью 1.1 статьи 16 Федерального закона от 27 июля 2010 г. № 210-ФЗ

«Об организации предоставления государственных и муниципальных услуг», или их работников в исправлении допущенных ими опечаток и ошибок в выданных в результате предоставления муниципальной услуги документах либо нарушение установленного срока таких исправлений. В указанном случае досудебное (внесудебное) обжалование заявителем решений и действий (бездействия) МФЦ, работника МФЦ возможно в случае, если на МФЦ, решения и действия (бездействие) которого обжалуются, возложена функция по предоставлению соответствующих муниципальных услуг в полном объеме в порядке, определенном частью 1.3 статьи 16 Федерального закона;

8) нарушение срока или порядка выдачи документов по результатам предоставления муниципальной услуги;

9) приостановление предоставления муниципальной услуги, если основания приостановления не предусмотрены федеральными законами и принятыми в соответствии с ними иными нормативными правовыми актами Российской Федерации, законами и иными нормативными правовыми актами Республики Коми. В указанном случае досудебное (внесудебное) обжалование заявителем решений и действий (бездействия) МФЦ, работника МФЦ возможно в случае, если на МФЦ, решения и действия (бездействие) которого обжалуются, возложена функция по предоставлению соответствующих муниципальных услуг в полном объеме в порядке, определенном частью 1.3 статьи 16 Федерального закона Федерального закона от 27 июля 2010 г. № 210-ФЗ «Об организации предоставления государственных и муниципальных услуг».

10) требование у заявителя при предоставлении муниципальной услуги документов или информации, отсутствие и (или) недостоверность которых не указывались при первоначальном отказе в приеме документов, необходимых для предоставления муниципальной услуги, либо в предоставлении муниципальной услуги, за исключением случаев, предусмотренных пунктом 4 части 1 статьи 7 Федерального закона от 27 июля 2010 г. № 210-ФЗ «Об организации предоставления государственных и муниципальных услуг». В указанном случае досудебное (внесудебное) обжалование заявителем решений и действий (бездействия) МФЦ, работника МФЦ возможно в случае, если на МФЦ, решения и действия (бездействие) которого обжалуются, возложена функция по предоставлению соответствующих муниципальных услуг в полном объеме в порядке, определенном частью 1.3 статьи 16 Федерального закона Федерального закона от 27 июля 2010 г. № 210-ФЗ «Об организации предоставления государственных и муниципальных услуг».

Органы государственной власти, организации, должностные лица, которым может быть направлена жалоба

5.3. Жалоба подается в письменной форме на бумажном носителе, в электронной форме в Орган, ДОО, МФЦ, либо в Министерство экономики Республики Коми – орган государственной власти, являющийся учредителем МФЦ (далее - Министерство).

Прием жалоб в письменной форме осуществляется органами, предоставляющими муниципальные услуги, МФЦ в месте предоставления муниципальной услуги (в месте, где заявитель подавал запрос на получение муниципальной услуги, нарушение порядка которой обжалуется, либо в месте, где заявителем получен результат указанной муниципальной услуги).

Прием жалоб в письменной форме осуществляется Министерством в месте его фактического нахождения.

Жалобы на решения и действия (бездействие) руководителя Органа подаются в администрацию муниципального района «Троицко-Печорский» (Приложение № 5 настоящего Административного регламента).

Жалобы на решения и действия (бездействие) работника МФЦ подаются руководителю этого МФЦ. Жалобы на решения и действия (бездействие) МФЦ подаются в Министерство.

Порядок подачи и рассмотрения жалобы

5.4. Жалоба на решения и действия (бездействие) Органа, руководителя Органа, иного должностного лица Органа, муниципального служащего может быть направлена

через организацию почтовой связи, иную организацию, осуществляющую доставку корреспонденции, через МФЦ, с использованием информационно-телекоммуникационной сети «Интернет», официального сайта Органа, Единого портала государственных и муниципальных услуг (функций), Портала государственных и муниципальных услуг (функций) Республики Коми (далее – порталы государственных и муниципальных услуг (функций), а также может быть принята при личном приеме заявителя.

Жалоба на решения и действия (бездействие) МФЦ, его работников может быть направлена через организацию почтовой связи, иную организацию, осуществляющую доставку корреспонденции, с использованием информационно-телекоммуникационной сети «Интернет», официального сайта МФЦ, порталов государственных и муниципальных услуг (функций), а также может быть принята при личном приеме заявителя.

Жалоба рассматривается МФЦ, предоставившим муниципальную услугу, порядок предоставления которой был нарушен вследствие решений и действий (бездействия) МФЦ, его должностного лица и (или) работника.

При поступлении жалобы на решения и действия (бездействие) Органа, должностного лица Органа, муниципального служащего МФЦ обеспечивает ее передачу в Орган, в порядке и сроки, которые установлены соглашением о взаимодействии между МФЦ и Органом, но не позднее следующего рабочего дня со дня поступления жалобы.

5.5. Регистрация жалобы осуществляется Органом, МФЦ соответственно в журнале учета жалоб на решения и действия (бездействие) Органа, его должностных лиц и муниципальных служащих, журнале учета жалоб на решения и действия (бездействие) МФЦ, его работников (далее – Журнал) не позднее следующего за днем ее поступления рабочего дня с присвоением ей регистрационного номера.

Ведение Журнала осуществляется по форме и в порядке, установленными правовым актом Органа, локальным актом МФЦ.

Органом, МФЦ выдается расписка заявителю в получении от него жалобы и иных представленных документов в письменной форме на бумажном носителе с указанием регистрационного номера жалобы, даты и времени ее приема, перечня представленных документов непосредственно при личном приеме заявителя.

Расписка о регистрации жалобы на решения и действия (бездействие) Органа и его должностных лиц, муниципальных служащих и получении документов с указанием регистрационного номера жалобы, даты и времени ее приема, перечня представленных документов, направленных через МФЦ, с использованием информационно-телекоммуникационной сети «Интернет», официального сайта Органа, порталы государственных и муниципальных услуг (функций), организацию почтовой связи, иную организацию, осуществляющую доставку корреспонденции, направляется заявителю через организацию почтовой связи, иную организацию, осуществляющую доставку корреспонденции, в течение 3 рабочих дней со дня их регистрации.

Жалоба в течение одного рабочего дня со дня ее регистрации подлежит передаче должностному лицу, работнику, наделенному полномочиями по рассмотрению жалоб.

5.6. Жалоба должна содержать:

1) наименование Органа, должностного лица Органа, либо муниципального служащего, МФЦ, его руководителя и (или) работника, решения и действия (бездействие) которых обжалуются;

2) фамилию, имя, отчество (последнее - при наличии), сведения о месте жительства заявителя - физического лица либо наименование, сведения о месте нахождения заявителя - юридического лица, а также номер (номера) контактного телефона, адрес (адреса) электронной почты (при наличии) и почтовый адрес, по которым должен быть направлен ответ заявителю;

3) сведения об обжалуемых решениях и действиях (бездействии) Органа, должностного лица Органа, либо муниципального служащего, МФЦ или его работника;

4) доводы, на основании которых заявитель не согласен с решением и действием (бездействием) Органа, должностного лица Органа, либо муниципального служащего, МФЦ или его работника.

Заявителем могут быть представлены документы (при наличии), подтверждающие доводы заявителя, либо их копии.

5.7. В случае если жалоба подается через представителя, им также представляется

документ, подтверждающий полномочия на осуществление соответствующие действий. В качестве документа, подтверждающего полномочия представителя, может быть представлена:

а) оформленная в соответствии с законодательством Российской Федерации доверенность (для физических лиц);

б) оформленная в соответствии с законодательством Российской Федерации доверенность, подписанная руководителем заявителя или уполномоченным этим руководителем лицом (для юридических лиц);

в) копия решения о назначении или об избрании либо приказа о назначении физического лица на должность, в соответствии с которым такое физическое лицо обладает правом действовать от имени заявителя без доверенности.

5.8. При поступлении жалобы через МФЦ, обеспечивается ее передача по защищенной информационной системе или курьерской доставкой должностному лицу, работнику, наделенному полномочиями по рассмотрению жалоб в порядке и сроки, которые установлены соглашением о взаимодействии между МФЦ и Органом, но не позднее следующего рабочего дня со дня поступления жалобы.

При поступлении жалобы через МФЦ, специалист МФЦ регистрирует жалобу в информационной системе МФЦ с присвоением жалобе регистрационного номера и выдает заявителю расписку в получении жалобы, в которой указывается:

- место, дата и время приема жалобы заявителя;
- фамилия, имя, отчество заявителя;
- перечень принятых документов от заявителя;
- фамилия, имя, отчество специалиста, принявшего жалобу;
- срок рассмотрения жалобы в соответствии с настоящим административным регламентом.

5.9. В случае если жалоба подана заявителем в Орган, МФЦ, в Министерство в компетенцию которого не входит принятие решения по жалобе, в течение 3 рабочих дней со дня ее регистрации уполномоченное должностное лицо указанного органа, работник МФЦ, сотрудник Министерства направляет жалобу в орган, предоставляющий муниципальную услугу и уполномоченный в соответствии с компетенцией на ее рассмотрение, и в письменной форме информирует заявителя о перенаправлении жалобы.

При этом срок рассмотрения жалобы исчисляется со дня регистрации жалобы в органе, предоставляющем муниципальную услугу и уполномоченном в соответствии с компетенцией на ее рассмотрение.

5.10. В случае установления в ходе или по результатам рассмотрения жалобы признаков состава административного правонарушения или признаков состава преступления имеющиеся материалы незамедлительно (не позднее 1 рабочего дня со дня установления указанных обстоятельств) направляются должностным лицом, работником, наделенными полномочиями по рассмотрению жалоб, в органы прокуратуры.

Сроки рассмотрения жалоб

5.11. Жалоба, поступившая в Орган, МФЦ, Министерство, либо вышестоящий орган (при его наличии), подлежит рассмотрению в течение 15 рабочих дней со дня ее регистрации, а в случае обжалования отказа Органа, его должностного лица, МФЦ в приеме документов у заявителя либо в исправлении допущенных опечаток и ошибок или в случае обжалования нарушения установленного срока таких исправлений - в течение 5 рабочих дней со дня ее регистрации, если более короткие сроки рассмотрения жалобы не установлены органом, предоставляющим муниципальную услугу, МФЦ, Министерством, уполномоченными на ее рассмотрение.

В случае удовлетворения жалобы в форме исправления допущенных опечаток и ошибок в выданных в результате предоставления муниципальной услуги документах, ответственное лицо в течение 5 рабочих дней со дня регистрации жалобы готовит проект мотивированного ответа о результатах рассмотрения жалобы, в том числе проект документа с исправленными допущенными опечатками и ошибками.

Результат рассмотрения жалобы

5.12. По результатам рассмотрения принимается одно из следующих решений:

1) жалоба удовлетворяется, в том числе в форме отмены принятого решения, исправления допущенных опечаток и ошибок в выданных в результате предоставления муниципальной услуги документах, возврата заявителю денежных средств, взимание которых не предусмотрено нормативными правовыми актами Российской Федерации, нормативными правовыми актами Республики Коми;

2) в удовлетворении жалобы отказывается.

В случае удовлетворения жалобы в форме исправления допущенных опечаток и ошибок в выданных в результате предоставления муниципальной услуги документах, ответственное лицо в течение 5 рабочих дней со дня регистрации жалобы готовит проект мотивированного ответа о результатах рассмотрения жалобы, в том числе проект документа с исправленными допущенными опечатками и ошибками.

Порядок информирования заявителя о результатах рассмотрения жалобы

5.13. Не позднее дня, следующего за днем принятия указанного в пункте 5.12 настоящего Административного регламента решения, заявителю в письменной форме и по желанию заявителя в электронной форме направляется мотивированный ответ о результатах рассмотрения жалобы.

В мотивированном ответе по результатам рассмотрения жалобы указываются:

а) наименование Органа, МФЦ, рассмотревшего жалобу, должность, фамилия, имя, отчество (последнее – при наличии) должностного лица, работника, принявшего решение по жалобе;

б) номер, дата, место принятия решения, включая сведения о должностном лице Органа, работнике МФЦ, решение или действия (бездействие) которого обжалуются;

в) фамилия, имя, отчество (последнее – при наличии) или наименование заявителя;

г) основания для принятия решения по жалобе;

д) принятое по жалобе решение с указанием аргументированных разъяснений о причинах принятого решения;

е) в случае если жалоба подлежит удовлетворению - сроки устранения выявленных нарушений, в том числе срок предоставления результата муниципальной услуги, информация о действиях, осуществляемых органом, предоставляющим муниципальную услугу, МФЦ, в целях незамедлительного устранения выявленных нарушений при оказании муниципальной услуги, а также приносятся извинения за доставленные неудобства и указывается информация о дальнейших действиях, которые необходимо совершить заявителю в целях получения муниципальной услуги;

ж) сведения о порядке обжалования принятого по жалобе решения.

Порядок обжалования решения по жалобе

5.14. В случае несогласия с результатами досудебного обжалования, а также на любой стадии рассмотрения спорных вопросов заявитель имеет право обратиться в суд в соответствии с установленным действующим законодательством порядком.

Право заявителя на получение информации и документов, необходимых для обоснования и рассмотрения жалобы

5.15. Заявитель вправе запрашивать и получать информацию и документы, необходимые для обоснования и рассмотрения жалобы.

Заявитель обращается в Орган с заявлением на получение информации и документов, необходимых для обоснования и рассмотрения жалобы (далее – заявление) в письменной форме на бумажном носителе, в электронной форме.

Заявление может быть направлено через организацию почтовой связи, иную организацию, осуществляющую доставку корреспонденции, через МФЦ, с использованием информационно-телекоммуникационной сети «Интернет», официального сайта Органа (*необходимо указать ссылку на официальный сайт*), а также может быть

принято при личном приеме заявителя.

Заявление должно содержать:

1) наименование Органа, его должностного лица либо муниципального служащего органа исполнительной власти Республики Коми, в компетенции которого находится информация и документы необходимые для обоснования и рассмотрения жалобы;

2) фамилию, имя, отчество (последнее - при наличии), сведения о месте жительства заявителя - физического лица либо наименование, сведения о месте нахождения заявителя - юридического лица, а также номер (номера) контактного телефона, адрес (адреса) электронной почты (при наличии) и почтовый адрес, по которым должен быть направлен ответ заявителю;

3) сведения об информации и документах, необходимых для обоснования и рассмотрения жалобы

Срок предоставления информации и документов, необходимых для обоснования и рассмотрения жалобы составляет 5 рабочих дней со дня регистрации заявления.

Оснований для отказа в приеме заявления не предусмотрено.

Способы информирования заявителя о порядке подачи и рассмотрения жалобы

5.16. Информация о порядке подачи и рассмотрения жалобы размещается:

– на информационных стендах, расположенных в Органе, ДОО, в МФЦ;
– на официальных сайтах Органа, ДОО, МФЦ;
– на Портале государственных и муниципальных услуг (функций) Республики Коми и (или) Едином портале государственных и муниципальных услуг (функций);

5.17. Информацию о порядке подачи и рассмотрения жалобы можно получить:

– посредством телефонной связи по номеру Органа, ДОО, МФЦ;
– посредством факсимильного сообщения;
– при личном обращении в Орган, ДОО, МФЦ, в том числе по электронной почте;
– при письменном обращении в Орган, ДОО, МФЦ;
– путем публичного информирования

Приложению № 1 к административному регламенту предоставления муниципальной услуги «Прием заявлений, постановка на учет и направление детей в образовательные организации, реализующие образовательную программу дошкольного образования»

Общая информация о Территориальном отделе государственного автономного учреждения Республики Коми «Многофункциональный центр предоставления государственных и муниципальных услуг Республики Коми » по Троицко-Печорскому району (ТО ГАУ РК «МФЦ» по Троицко-Печорскому району)

Почтовый адрес для направления корреспонденции	169420, Республика Коми, пгт. Троицко-Печорск, кв. Южный, д.5 Центр «Мои документы»
Фактический адрес месторасположения	169420, Республика Коми, пгт. Троицко-Печорск, кв. Южный, д.5 Центр «Мои документы»
Адрес электронной почты для направления корреспонденции	troitsko-pechorsk@mydocuments11.ru
Телефон для справок	(82138) 92297
Официальный сайт в сети Интернет	www.trpk.ru
ФИО руководителя	Волкова Ольга Николаевна

График приема заявителей на базе МФЦ

Дни недели	Часы работы
Понедельник	9-00 до 16-00
Вторник	9-00 до 16-00

Среда	12-00 до 18-00
Четверг	12-00 до 18-00
Пятница	8-00 до 14-00
Суббота	выходной
Воскресенье	выходной

Общая информация об администрации муниципального района «Троицко-Печорский»

Почтовый адрес для направления корреспонденции	169420, Республика Коми, пгт.Троицко- Печорск, ул.Ленина,д.2
Фактический адрес месторасположения	169420, Республика Коми, пгт.Троицко- Печорск, ул.Ленина,д.2
Адрес электронной почты для направления корреспонденции	tradm15@mail.ru
Телефон для справок	(882138) 91-2-35
Телефон общего отдела	(882138) 91-0-84
Официальный сайт в сети Интернет (если имеется)	www.trpk.ru
ФИО и.о. руководителя Администрации	Сидорин Илья Владимирович

График работы заместителя руководителя администрации муниципального района «Троицко-Печорский»

День недели	Часы работы (обеденный перерыв)	Часы приема граждан
Понедельник	8.30-17.00 (13.00-14.00)	8.30-13.00/14.00-17.00
Вторник	8.30-17.00 (13.00-14.00)	8.30-13.00/14.00-17.00
Среда	8.30-17.00 (13.00-14.00)	8.30-13.00/14.00-17.00
Четверг	8.30-17.00 (13.00-14.00)	8.30-13.00/14.00-17.00
Пятница	8.00-14.00	8.00-14.00
Суббота	Выходной	Выходной
Воскресенье	Выходной	Выходной

Общая информация об Управлении образования администрации муниципального района «Троицко-Печорский»

Почтовый адрес для направления корреспонденции	169420, Республика Коми, пгт. Троицко-Печорск, ул. Мичурина, 2
Фактический адрес месторасположения	169420, Республика Коми, пгт. Троицко-Печорск, ул. Мичурина, 2
Адрес электронной почты для направления корреспонденции	E-mail: troitskroo@mail.ru troitsk-obrazovanie@yandex.ru
Телефон для справок	Тел./ факс: 8 (82138) 91-6-80
Телефоны отделов или иных структурных подразделений	Тел. 8 (82138) 97-1-96
Официальный сайт в сети Интернет (если имеется)	http://troitsk-obraz.ucoz.ru/
ФИО и должность руководителя органа	Петрушкина Марина Владимировна Начальник

График работы Управления образования администрации муниципального района «Троицко-Печорский»

День недели	Часы работы (обеденный перерыв)	Часы приема граждан
Понедельник	8.30-17.00 (13.00-14.00)	8.30-13.00/14.00-17.00
Вторник	8.30-17.00 (13.00-14.00)	8.30-13.00/14.00-17.00
Среда	8.30-17.00 (13.00-14.00)	8.30-13.00/14.00-17.00
Четверг	8.30-17.00 (13.00-14.00)	8.30-13.00/14.00-17.00
Пятница	8.00-14.00	8.00-14.00
Суббота	Выходной	Выходной

Воскресенье	Выходной	Выходной

Общая информация об образовательных организациях, реализующих образовательную программу дошкольного образования

№ п/п	Наименование образовательной организации	Почтовый адрес для направления корреспонденции	Фактический адрес месторасположения	Телефон для справок	Официальный сайт в сети Интернет, Адрес электронной почты	ФИО руководителя
1	Муниципальное дошкольное образовательное учреждение «Детский сад № 1 общеразвивающего вида» пгт. Троицко-Печорск	169420 пгт.Троицко-Печорск, кв. Южный д. 14	169420 пгт.Троицко-Печорск, кв. Южный д. 14	882138 99039	http://tr-sad1.ucoz.ru mdoy-tr1@mail.ru	Павлова Татьяна Александровна
2	Муниципальное дошкольное образовательное учреждение «Детский сад № 3 общеразвивающего вида» пгт. Троицко-Печорск	169420 пгт.Троицко-Печорск, ул. Мира д. 20,	169420 пгт.Троицко-Печорск, ул. Мира, д.20	882138 97483	http://tr-sad3.ucoz.ru mdoy-tr3@mail.ru	Кудрик Ирина Абрамовна
3	Муниципальное бюджетное дошкольное образовательное учреждение «Детский сад» пст. Мылва	169439 пст. Мылва ул. Боровая, д. 10а	169439 пст. Мылва ул. Боровая, д. 10а	882138 92667	http://tr-mylva.ucoz.ru mdoy-mylva@mail.ru	Малыхина Ольга Александровна
4	Муниципальное общеобразовательное учреждение «Средняя общеобразовательная школа» пст. Якша	169436, пст. Якша, ул. Школьная, д. 30	169436, пст. Якша, ул. Школьная, д. 30	882138 95622	http://tr-shiaksha.ucoz.ru msoshdir@mail.ru	И.о.директора Коданева Валентина Николаевна
5	Муниципальное бюджетное образовательное учреждение «Школа» пст. Белый Бор.	169430 пст.Белый-Бор ул.Комсомоль-ская,д 15	169430 пст. Белый-Бор ул.Комсомольская,д 15	882138 97224	http://tr-belbor.ucoz.ru belyybor@mail.ru	Витязь Александра Алексеевна
6	Муниципальное общеобразовательное учреждение «Средняя общеобразовательная школа» пст. Приуральский	169426 пст.Приуральский, ул. Ленина, д. 11	169426 пст. Приуральский, ул. Ленина, д. 11	882138 94181	http://tr-shpriyr.ucoz.ru priuralsk@mail.ru	И.о.директора Пешкова Наталья Леонидовна
7	Муниципальное бюджетное общеобразовательное учреждение «Средняя общеобразовательная школа» с. Усть-Илыч	169432 с. Усть-Илыч, ул.Центральная, д.79	169432 с. Усть-Илыч, ул.Центральная, д.79	882138 94118	http://tr-soshyst.ucoz.ru ustilich@mail.ru	Фильчук Надежда Ивановна
8	Муниципальное общеобразовательное учреждение «Основная общеобразовательная школа» пст. Русаново	169440 пст. Русаново, ул. Школьная, д. 16	169440 пст. Русаново, ул. Школьная, д. 16	882138 95219	http://tr-shrys.ucoz.ru soshrusanovo@mail.ru	Макарова Галина Сергеевна
9	Муниципальное об-	169425	169425	882138	http://tr-	Карпова

	щеобразовательное учреждение «Основная общеобразовательная школа» пст. Нижняя Омра	пст. Нижняя Омра, ул. Советская, д.38	пст.Нижняя Омра,ул. Советская, д.38	96485	omra.ucoz.ru sohomra@mail.ru	Лидия Адхатовна
10	Муниципальное бюджетное общеобразовательное учреждение «Школа» пст. Комсомольск-на-Печоре	169431, пст.Комсомольск-наПечоре, ул. Краснодарская,д.12	169431, пст. Комсомольск-на-Печоре, ул. Краснодарская,д.12	882138 98243	http://tr-komssohs.ucoz.ru komsomolsksosh@mail.ru	Артеева Ирина Евгеньевна

Приложению № 2 к административному регламенту предоставления муниципальной услуги «Прием заявлений, постановка на учет и направление детей в образовательные организации, реализующие образовательную программу дошкольного образования»

№ запроса	

_____

Орган обрабатывающий запрос на предоставление услуги

Данные заявителя

Фамилия	
Имя	
Отчество	
Дата рождения	

Документ, удостоверяющий личность заявителя

Вид					
Серия		Номер			
Выдан				Дата выдачи	

Адрес регистрации заявителя

Индекс		Регион			
Район		Населенный пункт			
Улица					
Дом		Корпус		Квартира	

Адрес места жительства заявителя

Индекс		Регион			
Район		Населенный пункт			
Улица					
Дом		Корпус		Квартира	

Контактные данные	

ЗАЯВЛЕНИЕ

Прошу поставить на учет для зачисления в дошкольную образовательную организацию моего ребенка:_____

(фамилия, имя, отчество ребенка (при наличии)

«___» _____ 20__ года рождения, в образовательную организацию, реализующую основную образовательную программу дошкольного образования.

Ребенок имеет право внеочередного, первоочередного направления в детский сад:_____

_____

(категория, № и дата выдачи документа)

Свидетельство о рождении ребенка: серия _____ № _____

Место рождения ребенка__ _____

Ребенок является _____ в семье.
Фактический адрес проживания: _____
СНИЛС ребенка (при наличии)_____
Данные о степени родства заявителя _____
Режим пребывания в ДОО_____
(кратковременного пребывания, сокращенного дня, полного дня, продленного дня, круглосуточного пребывания детей)

Специфика группы_____
(общеразвивающая, компенсирующая с указанием типа, оздоровительная с указанием типа)
Желаемая дата зачисления в ДОО: «____»_____20_____года
Список предпочитаемых ДОО для зачисления ребенка (в порядке приоритета)_____
Способ связи с заявителем_____
(электронная почта, телефон, смс сообщение)

Представлены следующие документы

1	
2	
3	
Место получения результата предоставления услуги	
Способ получения результата	

Данные представителя (уполномоченного лица)

Фамилия	
Имя	
Отчество	
Дата рождения	

Документ, удостоверяющий личность представителя (уполномоченного лица)

Вид					
Серия		Номер			
Выдан				Дата выдачи	

Адрес регистрации представителя (уполномоченного лица)

Индекс		Регион			
Район		Населенный пункт			
Улица					
Дом		Корпус		Квартира	

Адрес места жительства представителя (уполномоченного лица)

Индекс		Регион			
Район		Населенный пункт			
Улица					
Дом		Корпус		Квартира	

Контактные данные	

_____ _____
Дата Подпись/ФИО

№ запроса	

_____
Орган обрабатывающий запрос на предоставление услуги

Фамилия	
Имя	

Отчество	
Дата рождения	

Документ, удостоверяющий личность заявителя

Вид					
Серия		Номер			
Выдан				Дата выдачи	

Адрес регистрации заявителя

Индекс		Регион			
Район		Населенный пункт			
Улица					
Дом		Корпус		Квартира	

Адрес места жительства заявителя

Индекс		Регион			
Район		Населенный пункт			
Улица					
Дом		Корпус		Квартира	

Контактные данные	

ЗАЯВЛЕНИЕ

Прошу предоставить информацию об очередности моего ребенка

_____

(фамилия, имя, отчество ребенка (при наличии)

«___» _____ 20__года рождения, в образовательной организации, реализующей основную образовательную программу дошкольного образования.

Свидетельство о рождении ребенка: серия _____ № _____

СНИЛС ребенка (при наличии)_____

Способ связи с заявителем_____

(электронная почта, телефон, смс сообщение)

Представлены следующие документы

1	
2	
3	

Место получения результата предоставления услуги	
Способ получения результата	

Данные представителя (уполномоченного лица)

Фамилия	
Имя	
Отчество	
Дата рождения	

Документ, удостоверяющий личность представителя (уполномоченного лица)

Вид					
Серия		Номер			
Выдан				Дата выдачи	

Адрес регистрации представителя (уполномоченного лица)

Индекс		Регион			
Район		Населенный пункт			
Улица					
Дом		Корпус		Квартира	

Адрес места жительства представителя (уполномоченного лица)

Индекс		Регион			
Район		Населенный пункт			
Улица					
Дом		Корпус		Квартира	

Контактные данные	

Дата

Подпись/ФИО

№ запроса	

Орган обрабатывающий запрос на предоставление услуги

Фамилия	
Имя	
Отчество	
Дата рождения	

Документ, удостоверяющий личность заявителя

Вид					
Серия		Номер			
Выдан				Дата выдачи	

Адрес регистрации заявителя

Индекс		Регион			
Район		Населенный пункт			
Улица					
Дом		Корпус		Квартира	

Адрес места жительства заявителя

Индекс		Регион			
Район		Населенный пункт			
Улица					
Дом		Корпус		Квартира	

Контактные данные	

ЗАЯВЛЕНИЕ

Прошу внести изменение в заявление о _____ моего ребенка _____

(указать в какое заявление необходимо внести изменение) (фамилия, имя, отчество ребенка (при наличии))

_«___»_____20__года рождения, в образовательную организацию, реализующую основную образовательную программу дошкольного образования.

Изменить_____

_____

Способ связи с заявителем_____

(электронная почта, телефон, смс сообщение)

Представлены следующие документы

1	
2	
3	

Место получения результата предоставления услуги	
Способ получения результата	

Данные представителя (уполномоченного лица)

Фамилия	
Имя	
Отчество	
Дата рождения	

Документ, удостоверяющий личность представителя (уполномоченного лица)

Вид					
Серия		Номер			
Выдан				Дата выдачи	

Адрес регистрации представителя (уполномоченного лица)

Индекс		Регион			
Район		Населенный пункт			
Улица					
Дом		Корпус		Квартира	

Адрес места жительства представителя (уполномоченного лица)

Индекс		Регион			
Район		Населенный пункт			
Улица					
Дом		Корпус		Квартира	

Контактные данные	

Дата

Подпись/ФИО

№ запроса	

Орган обрабатывающий запрос на предоставление услуги

Данные заявителя

Фамилия	
Имя	
Отчество	
Дата рождения	

Документ, удостоверяющий личность заявителя

Вид					
Серия		Номер			
Выдан				Дата выдачи	

Адрес регистрации заявителя

Индекс		Регион			
Район		Населенный пункт			
Улица					
Дом		Корпус		Квартира	

Адрес места жительства заявителя

Индекс		Регион			
Район		Населенный пункт			
Улица					
Дом		Корпус		Квартира	

Контактные данные	

ЗАЯВЛЕНИЕ

Прошу перевести из дошкольной образовательной организации _____ в дошкольную образовательную организацию _____ моего ребенка:_____
(фамилия, имя, отчество ребенка (при наличии)
«___» _____ 20__ года рождения в связи _____.
(указать причину перевода)
Свидетельство о рождении ребенка: серия _____ № _____
Место рождения ребенка_____
Фактический адрес проживания: _____
СНИЛС ребенка (при наличии)_____
Способ связи с заявителем_____
(электронная почта, телефон, смс сообщение)

Представлены следующие документы	
1	
2	
3	
Место получения результата предоставления услуги	
Способ получения результата	

Данные представителя (уполномоченного лица)	
Фамилия	
Имя	
Отчество	
Дата рождения	

Документ, удостоверяющий личность представителя (уполномоченного лица)					
Вид					
Серия		Номер			
Выдан				Дата выдачи	

Адрес регистрации представителя (уполномоченного лица)					
Индекс		Регион			
Район		Населенный пункт			
Улица					
Дом		Корпус		Квартира	

Адрес места жительства представителя (уполномоченного лица)					
Индекс		Регион			
Район		Населенный пункт			
Улица					
Дом		Корпус		Квартира	

Контактные данные	

_____
Дата Подпись/ФИО

Приложению № 3 к административному регламенту предоставления муниципальной услуги «Прием заявлений, постановка на учет и направление детей

в образовательные организации, реализующие образовательную программу дошкольного образования»

запроса	

Орган, обрабатывающий запрос на предоставление услуги

Данные заявителя (юридического лица)

Полное наименование юридического лица (в соответствии с учредительными документами)	
Организационно-правовая форма юридического лица	
Фамилия, имя, отчество руководителя юридического лица	
ОГРН	

Юридический адрес

Индекс		Регион			
Район		Населенный пункт			
Улица					
Дом		Корпус		Квартира	

Почтовый адрес

Индекс		Регион			
Район		Населенный пункт			
Улица					
Дом		Корпус		Квартира	

Контактные данные	

ЗАПРОС

Представлены следующие документы

1	
2	
3	

Место получения результата предоставления услуги	
Способ получения результата	

Данные представителя (уполномоченного лица)

Фамилия	
Имя	
Отчество	
Дата рождения	

Документ, удостоверяющий личность представителя (уполномоченного лица)

Вид					
Серия		Номер			
Выдан				Дата выдачи	

Адрес регистрации представителя (уполномоченного лица)

Индекс		Регион			
Район		Населенный пункт			
Улица					
Дом		Корпус		Квартира	

Адрес места жительства представителя (уполномоченного лица)

Индекс		Регион			
Район		Населенный пункт			
Улица					
Дом		Корпус		Квартира	

Контактные данные	

Дата

Подпись/ФИО

Приложению № 4 к административному регламенту предоставления муниципальной услуги «Прием заявлений, постановка на учет и направление детей в образовательные организации, реализующие образовательную программу дошкольного образования»

БЛОК-СХЕМА ПРЕДОСТАВЛЕНИЯ МУНИЦИПАЛЬНОЙ УСЛУГИ

прием заявлений, постановка на учет и направление детей в образовательные организации, реализующие образовательную программу дошкольного образования

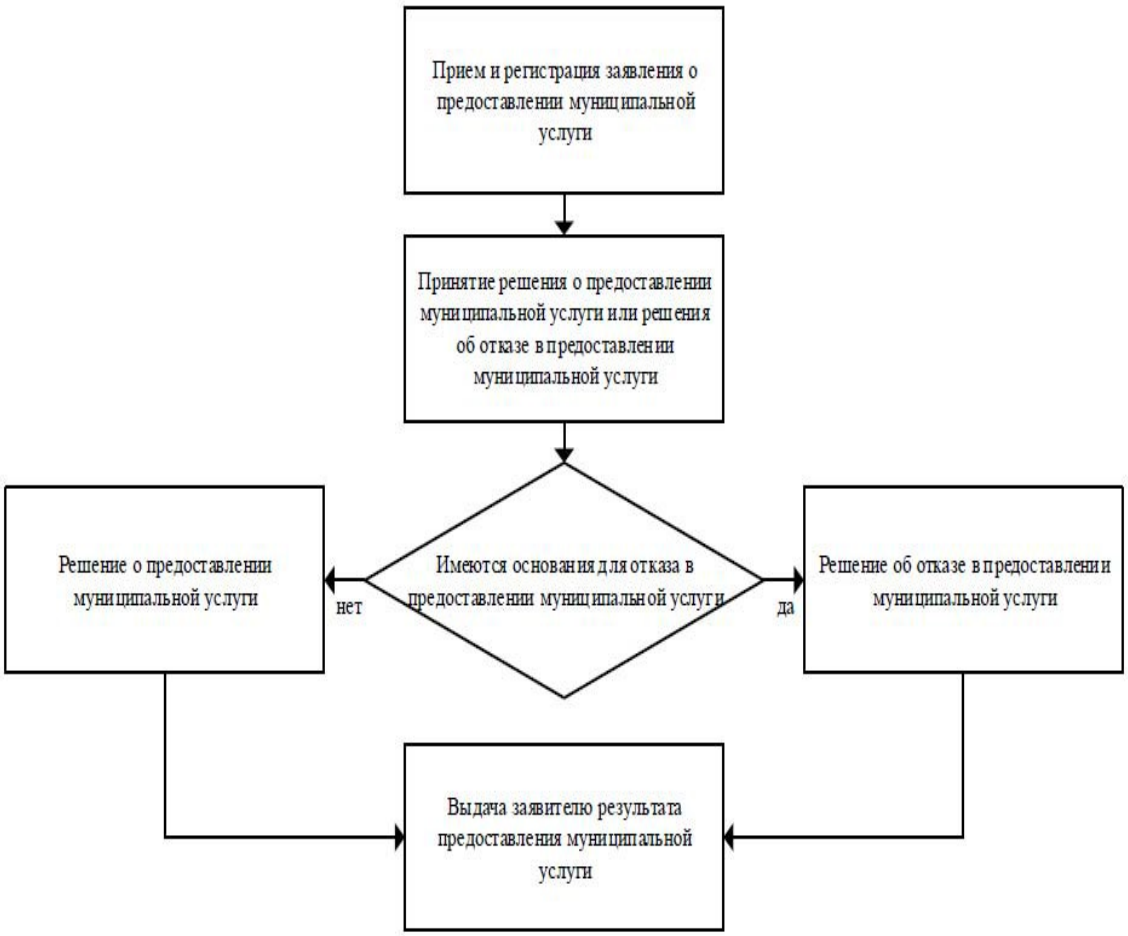

Приложению № 5 к административному регламенту предоставления муниципальной услуги «Прием заявлений, постановка на учет и направление детей в образовательные организации, реализующие образовательную программу дошкольного образования»

Руководителю администрации

_____

(для юридических лиц - наименование организации,

_____

юридический адрес, контактные телефоны)

_____

(для физических лиц - Ф.И.О., паспортные
данные, адрес регистрации по месту жительства)

Жалоба

(Изложение по сути обращения)

_____ _____ _____

(дата) Ф.И.О., должность подпись